朝鮮日報 夕刊

對伊工作成功으로 佛國外交積極化

다음은對英提携를目標로하고 首、外相今月下旬渡英

【電通倫敦九日發】倫敦政界方面에到達한 情報에依하면 對伊親善工作의 一段落을告하고 九日巴里에歸還한 라발外相은다음에對英提携를目標로하야 프랑당首相과함께 今月下旬倫敦을訪問하야 歐洲平和工作에關하야 親히英政府首腦部의諒解를 求하는同時에 英佛間의政治經濟上의 諸懸案에關하야 懇談을行하기로되야

一、磅貨와法貨의爲替關係安定策
一、英佛通商 [illegible]
一、東歐協定
一、軍縮問題

等에關하야 積極的解決策을發見키에努力할方針이라고한다 (寫眞은 라발氏)

問題意向을가지고잇다 이에對하야 政府內에도贊成치안는이가잇는 模樣이나 잘問題決定後의形勢에 影響을바들것으로豫想된다 라발外相自身의 方針으로서는 英伊獨三國訪問으로써바로소라발外交의工作이 一段落을告하는것이라고말하고잇다

佛首相等來英을 英財界不期待

【電通倫敦九日發】對英工作次로佛首相、外相이今月末頃來英할旨의 報道에對하야倫敦財界에서는 經濟問題에關하여는 그리큰期待는가질수업다고 解釋하고懇談의 成果는 主로軍縮其他政治問題에 限定되리라고 觀測하고잇다 即最大經濟提携交涉의案件이라고 豫想되는 英佛爲替安定問題에關하여는 이미체바렌藏相이 單純히英佛間만에만 協定할수업는問題라는것을 主張하야弗과法의不調和가 一掃되지안는동안은 英佛[illegible]

人民投票參加한 駐米『잘』人을歡迎

獨逸戰線黨員의大大的示威

政戰渦中의『잘』地方

【잘브뤽켄九日發聯合】잘地域의 歸屬을 決定할一般投票도 이미四日後에切迫되야 全衛域은떠서부터 政戰渦中에휩쓸려잇다 이人民投票에 參加식히기爲하야獨逸政府가멀리米國으로부터 召喚한米國人四百名(一九一九年의잘住民)은 九日에드듸여잘브뤽켄에到着하엿다 그到着을기대리고잇든 獨逸戰線黨員은 大擧하야停車場에서 熱狂的歡迎을行하야投票當日까지政治的示威運動은 一切禁止되여 잇는데不拘코 數千의 群集은 米國人一行을 驛前에서에워싸고하일(萬歲)을連呼하고 또國歌等을高唱하야 大大的示威運動을行하엿다 制止하려든 警官도이模樣으로 禁壓할수도업서 다만注意를주엇슬뿐이엿다

伯林도訪問乎

【電通巴里九日發】라발佛外相은 月末倫敦을訪問한뒤다시伯林을訪[illegible]

國際警備軍監視下의잘投票

來十三日의 人民投票를 압두고잘地方의 不安은 나날이增大되고잇다 이에그秩序를維持하고、投票의公正을 監視키爲한三千名의 國際警備軍이 派遣되여잇는바、總指揮官은英國의 뿌랜드少將라인드氏이다、寫眞上右는 英軍의先發隊가 잘地方住民의 新奇한눈초리가되고잇는場面、同右下는 國際警備軍의 一支隊가되어잘에 到着한 伊太利軍隊、左上은 同和蘭軍隊 左下는 新任된國際잘人民投票最高委員들

米國、條件附로 國際法廷參加

【電通華盛頓九日發】米國上院外交委員會는 永年間의懸案인海牙國際法廷參加에關하야 九日大統領의要請에基하야 審議를行한結果條件付로이를可決하엿다 即米國이 利害關係를갓거나又는利害關係를誘致할爭議에關하여는 海牙法廷關係가 何等關係치아니할바를明確히 限定하고 參加하여도可하다고 決定하고 이를上院本會議에 廻附키로되엿다 右委員會의主査인 로빈슨氏는될수잇는대로速히이를本會議에 廻附할旨를言明하엿다

撤歸前의工作에 山本代表苦心

【倫敦九日發聯合】山本代表는會談을두고 外相자이먼氏와日英兩國代表의 私的折衝에 適當한時期를 엿보기爲하야 會見키로되엿스나 자이먼外相이 南佛旅行에서歸還한後 聯盟理事會에出席하기爲하야 直時주네브로부터 엿슴으로 會見은주네브에서歸還後에行하게되엿것이다 日英代表間의交涉은 去十二月二十一日山本、차트필드兩提督會見當時대로事實上停頓된狀態로서 山本代表로서는英政府에좀더適當한印象을준後倫敦을出發할希望을 가지고 相當히苦心을하고잇는模樣이다 山本代表는 失望도하지는안하나 日英會談으로보면 山本代表가 實質的軍縮의 原則에基하야 日英米三國海軍力의 最大限度의 數字로서 五十萬噸乃至六十萬噸을 示唆한데對하야 차트필드軍令部長은 英帝國領土가 全世界에亘하야 國防上所謂「戰略的弱點」을 만히 包藏하고잇는事實을指摘하야 主力艦十五隻、巡洋艦七十隻總噸數百十五萬噸을絶對限度로서 固執하야山本代表의示唆한 最高限度數字는全然問題視되지안는다는 意向을明하엿다 同代表가提示한數字는 本國政府의最終訓令에 基한것이나 차트필드軍令部長의 意向에鑑하여보아도 可望이업다 그러나山本代表로서는 本國에歸還한後詳細報告하야 本國政府가英政府의眞意를諒解하야 英政府의和協試案을 基礎로協定을達成식히기는그다지 不可能하지안하리라는 [illegible] 政府의 [illegible] 를 [illegible] 하고잇다

比島防備充實을 米陸軍長官力說

陸海軍視察團을派遣할案을 議會에提出키를要請

【華盛頓九日發聯合】陸軍長官떤氏는九日下院歲委員會委員長이되리氏에 書簡을보내여 比律賓의 防備充實의 必要를力說하야 陸海軍視察團派遣案을 議會에提出할것을 要請하엿다 떤陸軍長官의 書簡要旨는如左하다 比律賓의 獨立實現後도 그國防組織은 어데까지 完璧을期하여야만한다 짤아 獨立完成까지의 過渡的 政府가 設立되는 同時에 米政府는 于先 陸海軍視察團을派遣하야 比律賓의國防計劃案을 樹立할必要가잇다 右視察團派遣의備限을 政府에附與할法案을 議會에提出하기를願會에要請한다 右提案에對하여는 陸軍省海軍省은 勿論 比律賓의上院議長께손氏도 直時同意를表明할것이다 또陸軍長官의要具體案을議會에提出키로 決定하고 右書簡에接한 마피委員長은直時下院國委員會를 開催하기로되엿다

「먹다피」氏提出 陸海軍使節派遣案

【華盛頓九日發】比島獨立法原案提案者인 下院民主黨議員은 請에基하야 直時草案을起草하야下院에 提出할豫定이다

北鐵電信電話는 滿電이讓受經營

【大連九日發聯合】北鐵讓渡交涉成立後의 同鐵道의附屬財産인電信電話는 滿洲電信電話會社에서讓受經營키로되야 目下그準備를進行中이다 滿洲國과蘇聯과의通信交換은 原則的으로北鐵讓渡交涉에 包含되여가지고잇는것으로 그러나 [illegible] 注目을끈다

「라발」佛國外相 九日正午歸巴

【電通巴里九日發】라발佛外相은 九日正午 羅馬로부터歸着하엿다 伊首相과의 會談成功에 伊佛兩國의 歡迎을 바든바에서 [illegible]

外務參議會를組織코 外交의萬全企圖

十九日그初會合開催

【電通東京電話】廣田外相은日本外交多端의 秋에當하야 在東中外大公使를 會合하야 外務參議會를組織하야 外務省의諮問機關으로서外交開拓의 萬全을期코저 最案計畫하야來十九日午前十一時外務省會議室에서 그初會合을開催키로되엿다 右參議會의會員은 在東中의大公使及特히 廣田外相이 指名한事務次官 局部長等關係者를 網羅하야 第一回에會合할人物은 出淵(前駐米)、永井(駐獨)、大田(前駐蘇)、松島(前駐伊)、藤田(前駐伊)、風渦(駐和)、中島(前駐希)、森(前駐智利) 重光次官以下各部長等이다 그리고十九日의會合에는 單純히 廣田外相의人事로서꼿은 막고 其後부터 外相이諮問事項을提示하야必要에應하야 隨時會合을열기로되엿다

八面鋒

比率主義는固執하지는아니하나 均勢要求에는 斷然反對라고米代表가表明。

◇

軍事專門家아닌 入關錄子、區區히알고자아니하나、이아말로 알듯모를듯한諦的。

◇

滿洲事件費를平年化하야 財政의적衛을마치자고、高橋藏相이 閣議에서齎告。

◇

空谷에 도傳聲이잇거든 軍部側에서 무슨소리가업슬가。

◇

農村振興爲하야 十一日부터兩日間 道知事會議가 열리리라고。

◇

會議끄테 振興이 온다하면한달에한번식이라도 열송。

滿洲事件費平年化 數年間은到底不能

藏相言明과陸軍의意向

【東京電話聯合】高橋藏相은 八日의 初閣議에서國際貸借改善에 關聯하야 滿洲事件費의平年化에關하야 外閣僚의注意를喚起하엿는데 林陸相은 關係로陸軍省參謀本部에報告치안흔 이를防止키는至難하다 大藏省이只今에와서 此等의點에餘意하야그對策을愼重考慮케되엿것은 欣喜할일이다 그러나

一、滿洲事件費의 平年化에 關하여는 陸軍에서도 希望하고잇스나 係東方面의情勢는滿洲事變勃發當時의 三、四年前과相異하다 蘇聯邦은極東方面에軍備를充實히하고잇는實情이므로 今後數年間은 事件費의平年化는到底히바랄수업다

一、滿洲에對하야 經濟的犧牲을 한은 滿洲國建國當時부터日本國策遂行上覺悟한바로서 滿洲國今後의 産業開發에依하야 益益資金의投資를 必要로하는此際에 誤傳이나마 藏相의言動으로서이를 阻止하는것과가튼 疑念을갓게한것은 遺憾이다

一、大藏省이 憂慮하는것과가튼 資金의 流失에對하여는軍部로서도滿洲國의建國當初부터豫想憂慮해온바로서 이까닭에滿鐵系會社及 各種産業會社의投資에 關하야 嚴重히 監督하고 滿洲國의貨幣制度에 關하여도日本同樣으로 金本位로할 것을考慮하엿스나 드듸여 銀本位를採用한까닭에 自然中國에 流失되게되엿슴으로 이를防止키는至難하다

그리고陸軍當局의意向으로서는 大藏省에照會한바 傳하는바는眞意와 相違하다고 釋明하여왓다 짤아陸軍側으로서는 이에 對하야何等의 反駁意向도 發表치안키로되엿다

海軍軍縮豫備會談 多角的으로進展?

山本代表 歸國途中華府서折衝

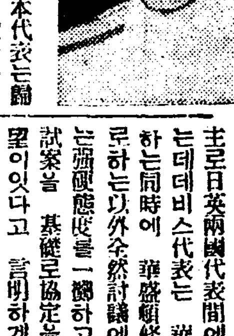

【倫敦十日發聯合】山本代表는歸國途中華盛頓에 들러米政府를相對로非公式海軍 豫備會議를續行할것으로보인다 倫敦에서는日米兩國代表의主張이 正面衝突되는 感을呈하야 實質的으로 會談은主로日英兩國代表間에 續行되엇는데데비스代表는 華盛頓條約을 基礎로하는同時에 華盛頓條約에 基하는以外全然討議에應할수업다는强硬態度를 一關하고英國의和協試案을 基礎로協定을成立식힐可望이잇다고 言明하게되엿다山本代表는 歸途데비스代表스탠드레顧問과 會見하고 英國和協試案을 基礎로非公式協議를 行하야 和協試案에對한意向을 技術的見地에서 充分히打診할터이다 山本代表는 英代表자이먼外相에말한바와 全然同一한事項을 米政府에 通達할方針인즉 米政府의態度緩和와아울러 豫備會談은山本代表의 非公式折衝에依하야日英、米三國政府間에 多角的으로期待된다 (寫眞은山本代表)

山本代表二月末歸國

【倫敦九日發聯合】山本代表는一月下旬에倫敦을出發하야米國經由歸國의途에오르기로決定되엿다

米驅逐艦『모』號 九日進水式擧行

【보스톤九日發聯合】驅逐艦모너간號는 드듸여竣工되여 九日보스톤造船所에서 進水式을擧行하엿다 艦의要目은如左하다

全長 三四一呎
幅員 三四呎
噸數 一五〇〇噸
吃水 一〇呎

東京着은二月末頃豫定이다

地方長官의異動 三分一에波及乎

十五日乃至十八日閣議決定

內相의異動決意斷乎

【電通東京電話】後藤內相以下內務首腦部는 地方長官異動에關하야旣報한바와가티 着着詮衡審議를進行中이든바 드듸여來十五日乃至十八日의閣議에서 正式決定을보기로되엿다 그런데後藤內相은 刷新한以上 그異動의範圍를 全地方長官의三分之一程度까지미치게할意向으로 壞還에對하야는 異動을承諾치안는地方長官은文官分限委員會에廻附할決意를表示하고잇는데 且下의形勢으로는事態는그러케까지急迫되지안하야 圓滿히異動을終了식히고저努力하고잇다 그리고一部에傳하는生駒拓務省管理局長其他의內務省勅任에關하여는 相當有力하게이를考慮하는模樣이나 內務省側官吏의交換을條件으로 하지안하면 實現困難할것으로보인다

陸軍、對滿投資의 國家統制期待

【電通東京電話】八日의定例閣議에서高橋藏相이行한 對滿支出에關한發言은 要컨대日本의財政狀態가從前과가티 自由放任을不許하게되엿을 表明한것이라고 陸軍側은解釋한다 이에對하야陸軍主務當局方面에서는오히려 歡迎의見解를가지고잇서 이지음政府로서는 內閣審議會其他를通하야 積極的으로 自由主義的經濟를牽抑하야國家統制의動向에向하야邁進할것이라고 稱하고잇다 뿐아니라方策으로는對滿投資의安全을圖하는同時에滿洲國의爲替管理等滿洲國復興에가장緊要한對滿關係에잇서서 所謂日滿經濟統制를 强化促進하는 一方國家全體로보아 朝鮮銀行、滿洲銀行等을 根本的으로 國家管理로하는以外에爲替管理의徹底化其他方法으로因하야 日本資本의 海外逃避를防止할方法等을 講究하려는 意向을가진이도잇고 또滿洲國의幣制를金本位에改正할것도 充分考慮할것이라고主張하는이도잇다

對滿參與會議 設置案決定

【東京電話聯合】政府는對滿國策遂行에 關한對滿事務局總裁의諮問機關으로서 參與會議를設置키로 되엿는데林總裁는川越次長과協議한結果 大體意見이一致되엿슴으로 四五日中에 發表키로되엿다 參與會議長은對滿事務局總裁가 兼任하고 參與는內閣書記官長、陸軍次官、陸軍省軍務局長、外務次官、同東亞局長、主計局長、海軍次官、拓務次官 同拓務局長 海軍軍務局長 對滿事務局次長等對滿關係各省次官局長으로서 組織하되幹事는關係各省關係官對滿事務官으로하여곰兼任케할意向이다

外地特別豫算(各地比較)

【東京電話聯合】昭和十年度各特別會計歲出入豫算을 八日初閣議에서如左히 決定하엿다 (計數整理의 結果移動이잇슬지도모른다 單位圓)

▲朝鮮總督府

歲入	
經常部	[illegible]
臨時部	[illegible]
公債部	[illegible]
補充金	[illegible]
前年度剩餘金繰入	[illegible]
其他	[illegible]
合計	[illegible]
歲出	
經常部	[illegible]
臨時部	[illegible]
合計	[illegible]

▲臺灣總督府

歲入合計	[illegible]
歲出合計	[illegible]

▲關東廳

歲入	
經常部	[illegible]
臨時部	[illegible]
補充金	[illegible]
前年度剩餘金繰入	[illegible]
其他	[illegible]
合計歲出	[illegible]
經常部	[illegible]
臨時部	[illegible]
合計	[illegible]

▲樺太廳

歲入合計	[illegible]
歲出合計	[illegible]

▲南洋廳

歲入出合計	[illegible]

▲鐵道特別會計資本金會計

建設費	[illegible]
改良費	[illegible]
自動車線設備費	[illegible]
國債償還金繰入	[illegible]
合計	[illegible]
이에對한財源	
公債補充金	[illegible]
鐵道益金	[illegible]
資本金會計雜收入	[illegible]
前年度持越資金	[illegible]
合計	[illegible]

▲通信事業特別會計

電信電話設備擴張改良補助金	[illegible]
電信電話營繕費	[illegible]
營繕費	[illegible]
諸支出金	[illegible]
一般會計繰入	[illegible]
國債整理基金特別會計繰入	[illegible]
災害費	[illegible]
豫備金	[illegible]
合計	[illegible]
이에對한財源	
公債金	[illegible]
業務會計剩餘金繰入	[illegible]
事業設備補充費繰入	[illegible]
電信電話設備寄附及設備負擔金	[illegible]
雜收入	[illegible]
合計	[illegible]

臨時利得稅法案 來議會에提出

【電通東京電話】昭和十年度부터實施될臨時利得稅法案은 目下大藏省과 法制局間에서그法案을作成中이든바 不遠間完了케되엿슴으로來十八日閣議에 附議하야 來議會에 提出키로決定되엿다

人事·集會

▲鄭僑源氏(黃海道知事)九日入京朝鮮호텔에投宿
▲南宮營氏(忠北知事)同右
▲高元勳氏(全北知事)同右
▲藤原喜藏氏(平南知事)同右
▲秋原彦三氏(咸南知事)同右
▲矢島杉造氏(全南知事)同右
▲金瑞圭氏(慶北知事)十日入京備前屋에投宿
▲金東進氏(本社東京支局長)社務로歸社中十日夜京城驛發歸任
▲金光洙氏(本社大阪支局長)同上

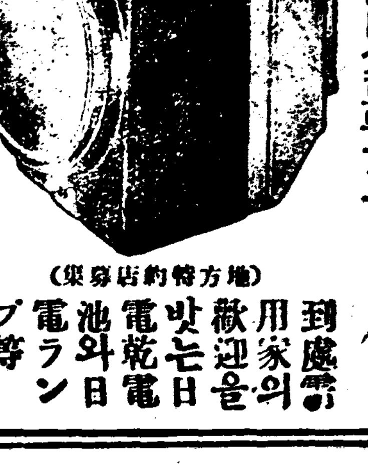

宣傳的無料로 無官傳的料로
四柱概評 米價豫報
要生年月日時
今後米價의變動은 果如何보冬至急請求
千圓進呈
이곳은 突然히自稱先生이나 謊僞或獎 함이아니요 實地로大阪와 經濟學業 計를나의鮮山 래로 此前 天下 諸者와 한가지로 認識하는 라도 一道 [illegible]
神課 年運秘鑑
◉ 內容 官公吏의進退受驗求職의得否 求財營謀의成敗婚姻疾病의吉凶 訴訟의勝敗等모다每年春夏秋冬運 의時勢日割後兆夢兆前兆等에明記 算法은平易定價意圓川換代金 先要十錢郵票
康節土亭兩先生의 秘算
易學公論
易學을主로七父六壬皇極四柱秘法人相學實驗例等簡明히講義한것 定價六十錢也 年運秘鑑及公論을 一時注文者에限하야 米價豫報나四柱槪評其一件을無料贈呈함
京城府樂志洞四四
明齋易學公論社
家傳秘方 和樂의元素 調經液
婦人病赤白帶下症과特히産後諸症及食慾이不進하야 攝生不足하신婦人난最要良劑이오니 定評은服藥後라야自生할것인즉批判을歡迎합니다
調經液定價三圓、送料五十二錢海外六十二錢
京城支店에서난治療를兼營하오니 京鄕多士는速速利用하시옵
發賣元 調經液、神齋堂 本舖 京城府崇三洞一四一ノ二 振替京城一七、一八五番
京城府 江原道 勉堂商會 京城支店 振替京城三〇七四九番
(說明書請求次第進呈 郵三錢切手)
新型各種 돈버리大王
リード式穀物膨脹機
五合의米가八升의米菓子로된다
製菓法傳授
(到錄進呈)
大阪市東淀川區本庄西一通
兒島製作所
美仁白粉은 現代工業이 市場에 提供할수잇는 가장純良하고 經濟的인白粉입니다
本白粉은 朝鮮白府警務局衛生課 와朝鮮總督府 中央試驗所 에서 本白 粉을 分析한 結果에 無鉛은勿 論有害金屬成分도檢出할수 업다는 證明書까지 獲得한優良 白粉입니다
本白粉을 粧한 來品을 能 가하며 뜸이나 드라도 어르러 이가 지지 안는것 明色은 朝鮮白粉 界에 初有에創製이며 손 꼿송으로 조금떠여서 냉 수나 온수에고로고로개여서바 르면여성의 마음인경이발 휘하는것입니다
各百貨店藥房에 有함
京城府昌信町一三二ノ四二
美仁白粉本舖

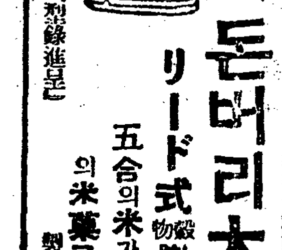

こばた 店販賣
타올에 [illegible]

桃花劇場
人間을無視한跟蹤과復讐의다오르는……二人의飛行士와고嘆願하는 社會的大空中悲詩
監督 조지아지엔뿌氏
主演 에릭폰스도로하임氏
空中悲曲 火翼 全十卷
◇RKO社超豪級全發聲映畵
時代劇 旅姿人斬右門 全八卷 監督…中島寶三氏 主演…桂章太郎氏
◇大都社超特作映畵
實寫 全篇
◇米國아로社映畵全篇
一月十日밤부터大公開 料金 階上十五錢 階下十錢 均一
第一劇場 鍾路五丁目 電光 [illegible]
蠻勇다루산 全十卷
米國유社超特作品猛獸活劇 世界의勇士바스타ー크라부氏力演 사랑하는青春의行路가울밤險惡하며어데로두愛人을그리은生死를걸 때그는무엇을取할가요
마키노映畵 津村博 大林梅子 조지 桑子 主演
哀話 純愛 사랑하는者의길 全十二卷
二大特選名畵大公開週間 마키노社超特作品現代映畵 (每日新報)
大衆料金 階上十五錢 階下十錢 均一 日曜、祝日、祭日은晝夜三回興行
一月十日낮부터
優美館 貫鐵洞 電光三九五
劍劇 浪人太平記 八卷 名優 松林清三郎氏 春水麗子孃 主演 大都映畵社特作時代劇
참으로百折不屈하는武士의復讐血戰!血가亂舞하는空前의劍劇篇!
解決篇 最終 魔海 八卷 뒤고르는다르마치가冒險이大冒險으로 始終一貫하는大飛躍의痛快한解結篇!
유社獨特最新連續全發聲版 리차ー드달마치決死的大脫出篇 킬때烈士의義憤!
名篇 不朽 알프스의血煙 九卷 監督作品 루이스도렝카ー氏 빌마ー방키ー孃 主演
유니버ー살會社超特作全發聲映畵 아놀드팡그博士代表的會心의 期待에大雄編突封切
十日부터超特別興行 湯屋 午前十一時 時間 三回興行 午後三時 午後七時
이映畵는男兒에굽히지안는勇氣와 勇氣다! 싸운다! 그여히이가려고 싸운다! 悲壯! 알프쓰의血煙이엉

在滿同胞無籍問題
現行法規로解決할方針
最低手數料通信手續으로
無出頭就籍도可能

만주에가잇는 혹시만 무적자의간이취적법에 대하야수속의 간편을 도모하고저 법무국에서 대책을강구중이라함은 괴보한바와 갓거니와현행 인적령의 개정또는특별법규의제정을 한다는말도 잇섯지만 그후법무국에서 조사 연구한결과 현행법규의 취적수속을 가지고서 도야일원내외의 비용을 가지고서 수속서류를 정비하야 증처적신청 판소에 제출하면 재판소에서 특별한 사유가업는한 관계자의 출두업시 처결하야 취적허가서를 교부하야 민적에 긔입케 할수잇슴으로 법무국에서는 이에 관한 법규의해석과 운용기타에관한 지시를 각재판소에 통달하는일방무적자의문제가 만주국에잇서 토지상조권의 등기부인문제에 중대한 관계가잇슴으로 만주국에서 간단히려사관 증서만으로 유적자와가티취급하야 상조권의등긔를 할수잇게하는 방편을 강구할수가업는가에대하야 외사과를통하야 만주국과교섭할 필요하다고 인정하고 관계국과에 이첩하게되엇다 한다

領事館手續이 最簡易로생각
增永法務局長談

전긔의 무적자 취적수속문제에 대하야 증영(增永)법무국장은 다음파가티말하엿다

『나는 지금까지이문제를너무어렵게들생각하지안햇는가생각한다 현행법규의 해석자운용을잘하면 별로과일이원경비로 넉넉히 수속을 할수잇다 재만조선인의 권익에중대한관계가잇는문제이니 나는현행법규를 선용하야 취적할수잇슴으로 이것을그대로 실행하고저한다 그리고취적이니 무어니 할것업시요컨대 만주국에서 각지 재주령사의 증명서한장으로 간단히 유적자와가치 취급하면 상조권의 등긔를할수잇슬것이니 그것을 교섭할이조흘것갓다

今後漫然渡航者
絶對防遏할政策
內務省에서正式渡航防止要求
昨年中送還者千餘名

현해탄(玄海灘)을건너가는조선인로동자의 취체방지책에 대하야는 경무국에서 가지가지의대책을 강구하여 오든터인데 일전에는내무성에서 총독부에대하야 정식으로 도항방지를 요구하여왓슴으로 경무국에서도 재래와가티 도항방지를 취체하는방법만으로는 밀항자를 저지할수업는상태에 잇서작년일년중에도 소위불법 도항자라하야 조선안으로 송환된로동자가 일천여명을 돌파하엿다 한다 그럼으로 경무국 에서는 금후 도항자를 거이 결단적으로 취체를 단행하는일방도항희망자에게는직업을 알선하기위하야 사회과와협력하야 수산(授産) 시설을 하게되엇다한다 그리하야 이에관한 경비로십사만팔천여원을 게상하야 대장성의사정을 어덧다한다

昨年中家畜
前年보담은減退

지난소화구년중의경성부가축시장(家畜市場)의가축매매상황을보면 소(牛)는입장수(入場數)가사만칠천일백사십삼두이고매매수(賣買數)가삼만사천이며가격(價格)이 삼백사십사만일천오백십일원이며 말(馬)은 입장수가 일백이십일두에매매두수가 사십일두에 가격일만팔백사십이원이고도야지(豚)는 입장두수가 사천사백십사두에 매매두수가 이천구백오십륙두에 가격이륙만사천일백륙원인데그전해에비하면 입장두수는 일천구백이십이두가줄고매매두수는 일천륙백구두가줄엇스며 가격은 사십오만일전구백십칠원이 늘엇는데 입장가축은 주장소가적어서 두수와 매매가함께줄은것인데 이는 조선소의일본내지이출의격증과만주소의 수입두절로 말미암어 조선소의 공급부족으로 인하야 입장과매매가 줄은것이오 가격이늘은것은 공급이부족함으로 자연히 가격의등귀를 보여두수로는 줄은 매매가가격으로는 그와가튼 증가를보인것이라한다

粟食大衆恐怖時代
等外米時勢에粟價가肉迫
四人食糧도碎米로轉向

만주좁쌀은 근년에드물게 몰풍년으로서 만든주시세가납흐고 조선미의 부작이라는세가지 강재료(强材料)에 자극되여 작년날에한포 (백륙십근=일곱말두되) 절령(絶嶺)사평가(四平街) 저로 서울에떠러지는 갑시 십오원대를돌파하야 재작년말의 구원사십전에비하야 실로오원륙십전의 폭등을보이게되엿는바석(石)으로환산한다면 이십일원이라고하는공전의 기록적시세를보이여서울서정백미등외품 한섬시세 이십오원오십전에 육박하게되는동시에 정미싸래기 한섬 십구원을 멀리 지나치게 폭등햇슬뿐 아니라 일방으로 공시세도 룡산(龍山)삼등 품이매석 십오원 오십전이란 비싼시세를 보여 재작년말에 비하면 삼원륙십전이나 폭등을 보게되엿다

이때에 만주좁쌀과콩을 주식으로 하고잇는 일반세민들은 비롯하야 각가정주소방면에 잇서서는 심각한식량문제를이르켜 농민의대부분은 가정은쌀을 전부내여버리고 좁쌀과콩을사먹을 시기에 잇서서 전기와가티 대용식량의폭등으로 비상한공경에 빠지게되여 일시순환다고전하는농조경기도 비거석양폭격이되여버린세음이다

더구나 한가지흥미잇는 문제는형무소수인들의 식량전환문제로 수인들의 주요식량인 만주좁쌀과콩이나시세폭등으로 예산외지출의 부득이한 사정에이르럿슴으로 최근여러가지 대책을강구한결과 곡물조합등과 련락을취하야 싸레기밥으로 전환을하고저 당국자들은 레의조사중이라한다

三萬圓慰藉料
疎薄當한마누라로부터─
巨商男便걸어提訴

신년벽두 법정에 나타난삼만원이라는 거액의 위자료청구소송─시내서대문정(西大門町)일정목사십이번지 김정옥(金貞玉)이라는 스물일곱살먹은 젊은녀자는 구자관(具滋觀)변호사를소송대리인으로 하야 시내종로삼정목에서 포목상을경영하고잇는손종수(孫鍾洙)씨를 상대로동구일에 경성지방법원에 위자료삼만원의 청구소송을 이르켯다

그소장에기재된리유를보면구년전에정실안해로삼겟다는약속으로사주(四柱)까지 교환하고 결혼을해야 가티살아온후 자녀오남매까지나핫는데 남편은 혼인신고를해주지안코 이핑게저핑게로 지내오다가 소화삼년에는 리창숙 (李昌淑)이라는녀자를 호적에입적을시키고 나흔아이들은 모다그녀자가 나흔것가티 거짓출생신고를 하엿다 그래서 그불법한짓을문책하엿더니 남편은그녀자는 과부인데첩으로 어든것으로 어떤형편에의하야 우선호적에입적을 시켜두엇지만는 언제라도 말소할수잇다고대답을 하엿슴에도불고하고 작년륙월부터는 남편은 학대를하기시작하야 작년십이월이십구일에는 드듸여구타를하며 쪼처내고 아이들은 빼아서버림으로 할수업시친정으로도라가서 잇는터인데 남자는 현재삼십여만원의 재산을 가지고 잇는속 위자료로 당연히오만원을 청구하겟스나 우선삼만원을 청구하는것이라 하엿다

用便타落傷重傷

시내 한동(漢洞)에잇는신사번지 김진원(金鎭元)은 구일밤 여덜시사십분쯤에 서소문파 엽전교우에서 오줌을 누다가 그만 놉흔 다리미트로 떠러저서 머리와얼골에 만히 상처를 입어 인사불성이 되것을 통행하든사람이 발견하야 그근처 동아의원(東亞醫院)으로 데려다가 치료를 시킨 결과 생명은 구조되엇다 그는 술이 취해가지고 그곳에서 오줌을누다가 그리된것이라한다

爆藥爆發로
鑛夫二名重傷

【신의주】지난오일밤열시경평북창성군동창면대유동 (昌城郡東倉面大楡洞)대유동광산주식회사(大楡洞鑛山株式會社)의 금광채석에 호장내에서 광부들의잘못으로 다이나마이트가폭발되어광부종업원(洪鎭泰)(二)와 김구봉(金九峯)(三) 두명이 중상을당하엿다한다

晝間興行中
映寫室에發火
朝鮮劇場火災騷動

십일오후령시 이십분경에 시내인사동(仁寺洞)조선극장(朝鮮劇場)에서는 마침정오에낮흥행을 시작하야 활동사진을상영중에 영사실에서『필름』에인화되며불이낫스나 약시분만에곳진화하엿다 때마침장내에 다수관중이잇서서 일시소란하엿스나마침경찰관(警察官)이라는 『필름』만전부타고그밧게는별손해가업서서 곳다시 상영을 계속하엿다고한다

新正花鬪꾼團束

화투꾼 대공황 시대가왓다─시내본정서에서는 각외근경관에게 도박단의 검거를엄명하야 그동안에도 수차다수한검거를 하여섯거니와 구일오후일곱시경에도 시내주교정(舟橋町)칠십오번지에서동가의주인행상인 한기점(韓基點)외일곱녀이 띄에일전내기 화투를 치는것을 형사하든 본정서원이일망타진하는동시에판돈륙원과화투두목을압수하엿고동일오후일곱시경 시내광희정(光熙町)이정목일백구십번지참기름상사한인겸(韓仁謙)외다섯명은 전기한흉의집에서역시 화투를치다가 동서원에게전부체포되엇는데 판돈은 겨우 사십사전에화투한목

列車跳下注意

구일오후여섯시 사십분에 봉천행급행로렬차가 경의선 선천역(宣川)에 정시도착을 할때에 승객중에한 남안주군청곡리(安州郡淸谷里)오흥녀(吳興女)가뛰어내리다가 선로안에 떨어져외인편 팔목을 상하얏다

廿二萬圓工費로
傳染病舍를增築
順化病院第二期擴充計畫
阿峴舊共同墓地를財源으로

전염병만키로 유명한 경성에그치욕을업새기 위한새로 운설비─경성부위생과에서는 해마다 만히발생하는 전염병환자와 이를수용할 병사의 결핍으로머리를 알튼남어지작년중에 순화원(順化院)을제일기계획으로 경비이십 팔만원으로증축한다음 소화십년중에는 다시제이긔확충을 식히고자하야 경비이십이만원으로 연건(延坪) 구백이십평의 철근『콩크리트』삼층건물을 증축코자신규 사업으로립안을하고 총독부당국에 보조를청하엿든바작구일에총독부에서이만이천원의보조비지출안이결정되얏스므로남어지는아현리(阿峴里)구공동묘지를 매각하거나 그러치아니하면 그것을처분하야 상환키로하고긔채(起債)를하거나하야년도초부터 공사에 착수하리라한다

○○……전주야소병원불탄자리 (昨日夕刊參照)

今冬의첫犧牲
스케이트少年溺死
市外下往十里논에서타다가
滑氷黨의警戒할일

겨울날시가 놀랄만치 따뜻하야 젊은 『스켓터』들을 울리는이때에 틈틈하지못하나마 타보려고 어름우를 씩씩하게놀다가 빠저죽은소년이잇다

시외 하왕십리(下往十里) 이백사십이번지의 이호의 이남구호에 사는 권봉산(權鳳山)의장남 영극(榮極)(八)은 구일오후두시반 근처에잇는 기피사척오촌되는 논에서 스켓을 하다가 그만빠저서 빠저나올라고 애를썻스나 종시나오지못하고 무참하게올녀겨울 빙상의첫희생자가되고말엇다

龍井市內에
又復拳銃强盜

【용정통신】룡정(龍井)을 중심으로 상대강도사건이 발생하야 일반주민은전전긍긍하고잇는이때 구일오후 아홉시경 도다시 시내제사구 김수전(金守全)방에 두명의 강도가침입하야 총인의안해에게 피스톨을드려대고 현금팔십오원을 강탈도주하엿다 급보를접한 일영관경대는 즉시 출동하야 각지에비상선을느리고범인을엄탐중이다

平壤에毒感
每日死亡者가數十名
市內患者無慮二千

【평양】전달부터평양부내에는지독한류행성 감기가 성행하여심한데는일가족오륙명전부가 입원하여신음하는 집도잇서 이실칠일현재로부내의 환자는이천명을 초과햇다

부위생계에는 매일십여명의 사망계가 접수되고잇는데 사망자는 한살부터 다섯살까지의 아해가대부분을 점령하고잇는데 병증은처음에감기로 오한이나다가 즉시급성페염으로 변하는것으로 어른도 안심할수업다

평남전폭에는 이환자가 오륙천여명으로 사망률은 매우놉다한다

白米大賊

새해부터 각처에 절도가 성행하더니 다시 시외숭인면수유리(水踰里)팔십칠번지손홍규(孫洪奎)정미소의창고에는십일오전네시에 도적이들어 쌀이십가마니를 훔처갓다 동대문서에서는 이사건의도난계를맛고 방금범인을갈방으로엄탐중이다

天氣豫報
曇一時晴

高氣壓은 揚子江流域에七六八미리, 日本東北地方에서 北海道에 七六七미리를보이고低氣壓은 北滿에서 七五四미리를 보이면서 東進中이다 西岸은 雪其他는天氣가조코氣溫은 釜山四度와 中江鎭零下十九度와의사이에잇다 明日은晴曇不定이나따뜻하다

昨日最高 七、二
最低 零下 二、三
今朝最低 零下 二度八
今日正午 二、二

夜叉養母걸어서
白色奴隷의叛逆狀
不死身的賣肉에憤慨한處女
畢竟은警察에告訴

의지업는 신세를 건저준다고하야 몸을 의지한 친절한그녀자는사실은 천사의 가면을쓴마녀(魔女)인것을 깨닷고 드듸여양어머니를거러 경찰에 고소한녀자가잇다

시일아충에 시내필운동(弼雲洞)일백륙십칠번지 내외주점에 잇는 리화중선(李花中仙)은그양어머니인 관철동(貫鐵洞)일백이십칠번지 경성권번기생평양 (平壤)출생의최란홍(崔蘭紅)을거러서종로서에고소를 제기하엿는데 그내용을드르면아래와갓다

최란홍은 오년전에충주읍내(忠州邑內)에서 당시불구자인어머니리씨(李氏)를 따라대기는 화중선을 잘길러준다고하고는 서울로다려와선는데 재작년봄에 청주(淸州)읍내모음식점에일백팔십원을밧고 팔엇다가 빗을다가페놋차 도로차저다가는 다시팔어먹고 먹고하야 그동안함흥(咸興)안양(安養)등지를 전전한끄테최근에는 전기필운동내외주점에또다시 이백원에 팔어먹엇다는것이다이리하야 화중선은이대로잇다가는꼿다운청춘을 가면의 양어머니의독아미테서 시들어버릴것을 원통히생각하고 필경은의양모에대한 반역의고소장을 경찰에 제출한것이라 한다

南北滿洲相對로
Y型의大通信網
總工事費七十二萬圓으로
明年度에着工豫定

일본만주간의 유선직통전화 련락의전제로 조선과만주사이에 전신전화의 정비확창은 조선총독부체신국의 명년도 신규사업으로서정식결정을 보게되엿다고한다 이경비는 총독부의 만주국관게시설비 삼백오십륙만 칠천원중에 칠십이만원이계상되엿는데 사무 비를 제하고남은 칠십만원을 공사비로 하야 착수하게되엿다 고한다

이계획은 체신국에서 세운다년현안으로 경성중심으로하야 남조선과일본내지 방면을직통하는 동시에 북편으로는한편으로 봉천신경대련방면과 한편으로 북조선과 북만주방면을 통하야소위 Y자(字) 형의 대통신망 건설계획으로 이사업의완성은 만주사변이후 급격하게폭주한 전신전화의련락을 원활케리상적으로 처리할방침이라고한다 따라서 공사내용은다음과갓다

▲전화선 경성신의주사이에직통전화선 일회선을신설 함과동시에 안동에서 만주전신전화 회사선과 직통련락케하기로하고 종래경성 평양, 신의주, 안동사이간중계하야봉천(奉天)에 통하든것이 경성 안동, 봉천과 간이신속하게 중게할수잇게되엇다

그리고다시 상기경성 신의주간직통전화선을 리용하야거기에 반송식(搬送式)통화장치삼회선을신설하야경성신의주간에직통신선사회선이개통되게되엇다

▲전신선 경성신의주간에전신선 일회선을증설하고이선은특히일본과만주간의 전신선이 불량할때에 민활한련락을 하게할 방침이다그리고북조선 대만주를 유선전신으로련락케하기 위한것과 특히라진항(羅津港) 축현후의 경제관게를 고려하야 라진으로부터청진 (淸津) 경유남양(南陽)에이르는직통 전신일회선과 청진남양간에 직통일회선합계이회선을신설한다는것이다그리고조선안의전신전화정리비는 명년도 칠십사만원파한가지로 동년도의 체신사업은그것을가회도 일대 약진을할것이라 한다

深刻한關北饑饉
調査의손이뻐칠수록去益酷甚
要急救者六萬餘名

【함흥】함남도 미증유의 대흉작은 조사의손이뻐칠수록 더욱그정도가 혹심한현상인데 함남지방과의 최후적통계를보면 총리재민십팔만이천륙백 팔십칠명중에 현재식량,신탄이절핍되여 음직할수업는 요구조인원만 륙만륙천팔백십칠명으로 그들을건명할 식량갑의 요구제액만 십구만구천 팔백팔원이며 금년도 농작할 종곡(種穀)대가 팔만 사천 사백 삼십 이원으로 당면한 구제비용만 이십팔만사천이백사십원을요한다는데 각군별로보면 다음과 갓다

	罹災人口	要救助人口
永興	[illegible]人	二、[illegible]人
高原	[illegible]	[illegible]
德源	[illegible]	[illegible]
端川	[illegible]	[illegible]
新興	[illegible]	[illegible]
長津	[illegible]	[illegible]
合計	[illegible]	[illegible]

運動競技

延專과東大의
籠球準決勝
午後七時로延期

【전통동경전화】全日本籠球綜合選手權大會第五日 男子準決勝二試合은十日午前九時半부터 神宮코─트에서行할豫定이든바 雨天으로因하야『코─트』를YMCA室內로 變更하엿다 따라서開始時間은 다음과가티變更되엿다

延專(朝鮮)…東京帝大(關東) 午後七時부터 開始、

그리고決勝은 十一日午後三時부터神宮코─트에서 擧行할터이다 (雨天이면順延)

全日本綜合籠球戰績

全日本綜合籠球選手權大會 男子部第一、二回戰에 잇서서의朝鮮代表 全延專과全中東의 戰績은 旣報한바어니와 其他各팀의經過는다음과갓다

◇第一回戰

中東(朝鮮)34 {15 8 / 21 20} 41 長岡(新潟)
學士(東京)55 {26 29 / 30 17} 37 松江(島根)
成蹊(東京)116 {50 66 / 7 1} 8 愛知
埼玉師範41 {20 21 / 13 7} 廣島文理大
札幌(北海)37 {15 81 / 19 14} 33 千葉醫大
東京帝大79 {34 45 / 16 12} 31 關東學院

◇第二回戰

延專(朝鮮)123 {… / …} 15 勢多農群
學士(東京)46 {23 23 / 21 20} 41 中東(朝鮮)
延專(朝鮮)……東京俱樂部

朝滿卓球戰
朝鮮軍連勝
曹明煥奮鬪

【大連】滿洲卓球協會主催의第二回全朝鮮對全滿對抗卓球戰은八日午前十時부터 滿鐵社員俱樂部에서 行한바 다음의戰績으로朝鮮軍이勝하엿다

【全朝鮮】(第一라운드)【全滿洲】

×李俊性 2……3 川島○
○朴在軒 3……2 片島×
○阿部 3……0 田尻×
×鄭衡鎔 0……3 河田○
○曹明煥 3……1 高橋×
○甲斐 3……2 岩崎×
○早瀨 3……1 吉丸×
○遠藤 3……2 越山×

(優退戰)

○深堀 3……0 中田×
×朴在軒 1……3 川島○
×阿部 0……3 河田○
○曹明煥 3……0 川島×
×甲斐 0……3 河田○
×早瀨 0……3 河田○
×遠藤 2……3 河田○
×深堀 0……3 河田○
○曹明煥 3……2 河田×

高專럭비決勝
同志社豫科優勝
臺北高商敗退

【大阪】全日本高專럭비大會最終日은 八日午後二時半부터 花園球場에서 同志社大學豫科와臺北高商의決勝戰이擧行되엇바 結局二十六對零으로同志社優勝하엿다

同大豫科26 {14 12 / 0 0} 0 臺北高商

學生피─규어
慶應全勝

【전통동경전화】 學生氷上競技選手權大會피─규어第二日은 九日午後一時十分부터 푸리─스케팅을擧行한바 對抗競技에는慶應이 入點의最高點으로優勝하엿고 個人으로는 長谷川、渡邊 兩選手(慶應)가 常勝의片山選手(關西學院)를물리치고 一、二位를獲得하엿다

學生氷上하키
慶應優勝

【전통동경전화】第十回學生氷上競技選手權大會 最終日은 九日午後四時五分부터 芝浦링크에서 慶應對立敎의 決勝戰이 열리바 結局 一○對三으로慶應優勝하엿다

慶應10 {4 4 / 2 2 / 0 1} 3 立敎

보양보음
젊어지는약은
가이자가제일이요

효력최극상 최특효, 동서양에 제일유명한약의 정분만히 느엇답니다

림질 대하증엔 구로벨
제일속히듯습니다

효력최극상 최특효, 전세계에서 제일유명한 독일약 헤루미도─루도 만히 들엇고 세계적 대신발명한 약제도 전보담 만히 더느엇답니다

매독에는
푸로다─가제일이요

효력 최극상 최특효, 륙백륙호이상의 특효가 난다

만일 무슨약이던지 이상일쓰시와 특히성의체질(特異性體質)노 변에안맛거나 광고와 틀니는점이 잇거나 마음에 안맛거나 현저한 특효가 업거든 약을 곳 보내시오 청구하시는대로 하여드리겟슴니다.

京城西大門電車停留場側(五) (제일큰서양놀집)

發賣元 神崎神聖堂藥品直輸入株式會社 (그전신성당약품부)

電話光化門三三四番·振替京城四九五〇番

藥 卸問屋

營業所京城中部通

京城南大門通二丁目 株式會社 新井藥房

振替京城一六一番 電本 八四四三.四〇九 八六〇一.九〇四

母の手 ポーレット・エランベール アリス・テイリオ アレックス・ベルナール 共演 清淨─至純─そこで萬人の魂を搖すり至上の感激に嗚咽する母の愛の物語

大山道中 四日より新春第一週特別封切 待望の豪華篇

浪子の一生 伏見信子、大川平八郎主演

慶州町 大正館 本日は十二時三十分夜は六時三十分

仇討妻戀坂 全十二卷 大谷日出夫、鈴木澄子 新興キネマ

山の呼び聲 全十二卷 中野英治、志賀曉子主演

水標町 中央館

家庭

모든액운을 불살라버리고 금년부터는 잘살자

도야지를본바더저돌적으로 부인들네도기운차게나가자

새해가 왓슴니다 새해는 지난날의 모－든 액운을 모다불살러 버리고 행복의 꽃다발을 고요히 실고 집집 마다 차저 왓슴니다

새옷을 입고 새음식을 만드려 도소주에 취하는것도 이해에 복을 비는 한가지라면 이 새해에는 여러분 일층더 행복스럽고 명랑하게 지내십시오

×

그러나 올해는 막연하게 새해가 온다고 그저 귀분적으로 새옷을 입고 건강하소서 행복되소서 하고 빌것만이 안이라 한거름 더나아가 마음과 몸까지도 새로운 긔분으로 진화하야 참된 새생활을 전개하여야 할것 입니다

×

그러면 우리는 이해 부러는 어떠케 나아가야 할것인가를 생각 해보집시다。

×

첫재로 우리는 금년이 도야지 해라는것을 재인식하야 저돌적(猪突的)으로 매진하자는것 입니다

우리 조선녀성은 너무도 무기력 한것이 속일수 업는사실입니다。그리하야 조선의 녀성은 생활상 불안과정신상 고통으로말미아마 나날히 불안한 공긔속에 응울한 호흡을 하고 잇섯든것 입니다

그러므로 금번부터는 좀더 기운잇게 압흐로 향해 저돌적으로 건실하게 나아가자는것 입니다 그러면 맹목적으로 압흐로 나아 가기만 하여야 할것일가요? 아님니다 우리가 건실하게 밟길을 압흐로 옴기자는것은 이 소소한 고통 불과 안에 억매지 말고 좀더 커다란 리상에 도달 하도록 노력하자는의미입니다。

×

둘재로는 약속을 직힐것입니다 조선녀자는 약속을억이는일이 만슴니다 만나자는 사람, 또가기로된곳 이모－든것에 꼭 약속을 리행하여야 할것입니다 약속을 억이는것은 그사람의인격을 저하식히는동시 넓히는그 나라 그민족의 수치를 끼치는것이가때문입니다

×

셋재는 부즈런 하자는 것입니다 아츰 일즉이러나고 그하는일에 충실히 하여야 합니다 직업을 가진 부인은 직업에 가정을 가지신 분은 가사와육아에 각각 부즈런히 자긔일에충실하여야할것입니다

×

넷재는 독서를 하자는 것입니다 조선녀성은 책을 보지안는것이 큰흠입니다 책은 정신상 량식이기 때문에 책을읽지 안허서는 안됩니다 우리는 외국녀성들과 이야기해보면 그들의 상식이 풍부한데 놀래입니다 이것은 그들이 항상책을손에노치지안는 때문입니다어데를 가시든지 책을 노치 마십시오

×

다섯재는 건강입니다 건강한 몸이 안이면 첫재생명이 길지못하고 또 사는동안도 평안히 살수가 업는때문입니다 더구나 녀성은 어린애를 낫는임무가잇느니마치 그 어머니가 약하면 그 어린애도 또한 약하게됨으로 특히건강에 주의해야됩니다

×

이상 다섯가지를 여러분은동천에 떠오르는 힌찬태양과 가치 굿게 직히어 어김이 업도록 하소서 그러면 당신댁의가정은 행복의꼿이 될것입니다

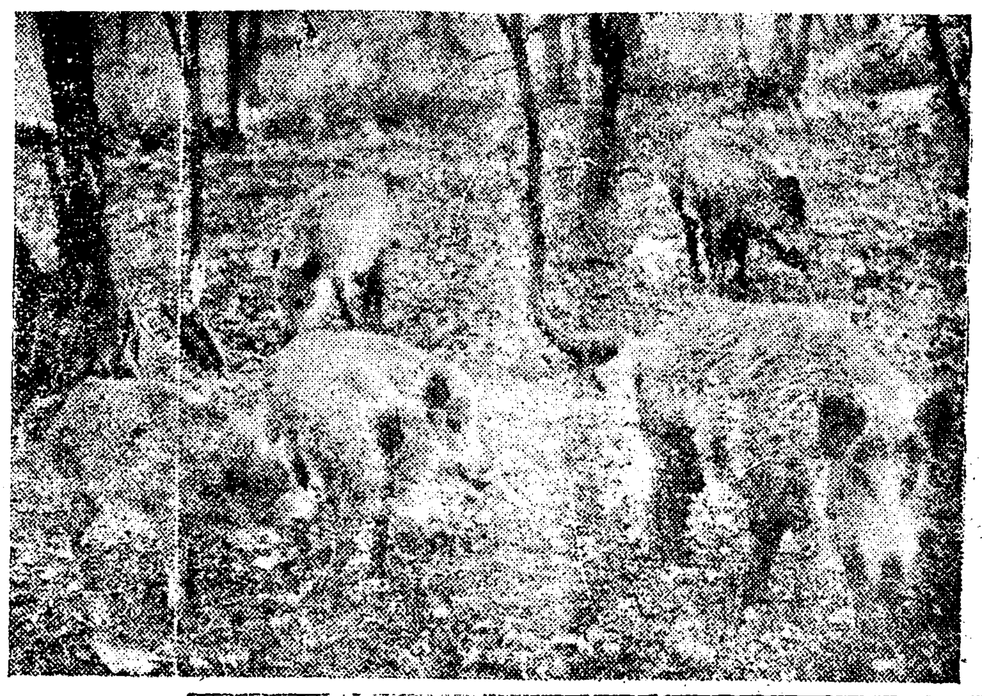

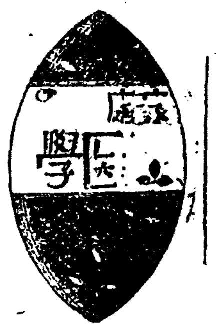

가슴이두근거려

問 이십팔세 남자인대 항상 양가심이 두근거리고 약간압흐며또 급한때에 더욱심하고 량역개가빼근하게압흡니다 접업에 신경쇠약중이란진찰을바다며 복약중이온대 참말로 신경쇠약중이겟슴니까 자세히 하교하여주시기바랍니다 (忠北一讀生)

答 당신의증세는 참으로신경쇠약증가슴니다 지금복약하신다하오니 의사의말을잘드러 계속 치료하시면나흘것입니다 그외에 매일규측적생활을하시고 여러가지것을마시고 종종시기가 잇스면 적당한정신적으로던지 육체적으로던지 휴양하시면 더속히병이나흘것입니다 첫재로는 병이나흘수잇다하는 생각을념두에 두시고 마음을 태연하게잡수시면 낫게될것입니다

검붉은피가나오

(大學病院伊藤內科 朴秉來)

問 금년이십팔세 귀혼 남자인대몸이 조품약하고 가래에검붉은피가 섞기여나옵니다 술을마신후 두시간가령이되면 무룹아래가 몹시압흡니다 이것이무슨병일까요 무슨약을 하여야낫슴닛가 (鍾路一讀者)

答 검붉은피가나온다 하니아마폐지스트마인것가슴니다 술마신후에 다리가압으다하시나그원인이 어데잇는지 확실히알수업슴니다 다리가 압으시면서까지술을 자실필요가 업슬것이오니첫재에 금주를하십시요 가래에검붉은 피가나오는것은 병원에가시여검담산에메친X사를하여 그결과여십이회 마저보십시요 만는차도를보실것입니다

성신경쇠약

(大學病院伊藤內科 朴秉來)

問 삼십세 남자인대 도로국성적불구자가되야 배우자를 동정하여 리혼코저할가하는 번민중입니다 치료방법을 하교하여주시옵소서 (嶺動洞 先生)

答 성적 불구자라하니 어느정도인지 확실치못하겟슴니다 배우자와리혼까지할생각을 하신다하오니 엇던점으로 그리 판단하십니까 선천적으로 전연 남성이아이면 모르겟스나 그러치 안할시에는 정도에 의하야 치료될수잇스니 리혼하실생각을 하지마시고 ㅣ 전에 철저적으로검사하여보시여야될것입니다 그러관게로 지상병원으로 치료법을무르시는것은 너머경솔한생각이 아닌가합니다 적어도성적불구로인하야 리혼까지생각하신다면 전문의사에게확실한판단을바드시여야되며 이것이 더의의상이겟지요 (大學病院伊藤內科 朴秉來)

新春文藝懸賞入選者紹介 【續】

民謠 가시는님

李英慧

京城府惠化洞一九八番地

서울태생。일즉이 배화녀자고등보통학교(培花女高普)를 마친다음 근십년간 시골서울서 교편생활을하다가 그만두어달바게안됩니다 당년이십팔세……

사진

―『금년이도야지해라는데 우리에게게무슨 조흔수라도잇슬까?』

『수라나 무슨수 산양군 더 들끌을테니 우리운수야 더 말아니지뭐!』

曆

一月十一日(金) 舊十二月(大)七日 丁亥·土·亢·開

●祭祀에宜함

▼小寒 六日
▼大寒 廿一日(舊十七日)
▼臘 十九日(舊十五日)
▼月食 十九日부터廿日에

라디오

一月十日 (木曜)

◇午後六時 童話 놀나운犧牲 金泰洽

◇同六時二五分 滿洲語講座(三十八) 張志暎

◇同七時三〇分 講演

◇同八時 京城으로부터全國中繼 朝鮮音樂 一、合樂 鳳凰吟 李王職雅樂部員 二、DK管絃 新朝鮮民謠 (가)동백꽃 林一影作詞 李冕相作曲 (나)鴨綠江 康承翰作詞 洪蘭坡作曲 (다)洛東江 盧雨庭作詞 朴慶浩作曲 李蘭影

◇同八時三〇分 西道歌謠 一、寧邊歌 二、긴난봉가 三、京西巨里 四、開城難逢歌 五、漢江水打鈴 李飛鳳 柳開東

◇同八時四五分 連續라디오·드라마 櫻花園(一) 第一景 체－홉原作 咸大勳翻譯 演出 (配役) 두나－샤…李貞淑 가로피힌…李雄 老僕…申佐鉉 라넵호스카야夫人…毛允淑 아－나…盧天命 바－라…金福鎮 피－시칙…金一英 트로피－몹호(大學生)…李軒求 아－샤…李義春 에피호－돗호…崔永秀 劇藝術研究會音樂伴奏와效果 李升學

一月十一日(金曜)

◇午前一〇時三〇分(名)十一日御鎭祭奉奏舞樂實況 ―宇治山田市內宮五丈殿으로부터中繼―

◇午後〇時五分 하와이안기타－音樂 一、룰루－하와이 二、思友 三、호놀룰루의달 四、엔젤빛이 五、巡禮者 六、하와이안 라브 하와이안·뮤－직 指揮 張明浩

◇同二時 家庭講座 女性의自覺과家庭의向上(一) 尹聖相

◇同三時三〇分(東) 大相撲春場所實況(初日) 兩國國技館으로부터中繼―

◇同六時 童謠 一、齊唱 술넘기 二、齊唱 별에기동무 三、獨唱 참새발사죽 四、齊唱 별하나개하나 五、齊唱 끄－덕 六、獨唱 참새 七、齊唱 양 八、齊唱 기러기잡이 旺新童謠研究會會員 伴奏 金泰哲

◇同六時二五分 滿洲語講座(三十九) 張志暎

◇同七時三〇分 衛生講話 醫學博士 許信

◇同八時 唱劇調 春香歌 李花中仙 鼓手 丁元俊 唱劇調 一、短歌 二、唱

◇同八時三〇分 歌詞 一、首陽歌 二、竹枝詞 高蓮玉 崔貞姬

◇同八時五〇分 連續라디오드라마 櫻花園(二) 咸大勳譯 (配役) 라넵호스카야夫人(女地主)…毛允淑 아－냐(그의딸)…盧天命 바－랴(그의養女)…金福鎮 가－예흐夫人의옵바…申泰善 로파힌(商人)…李雄 트로피－몹호(大學生)…李軒求 피수칙(地主)…金一英 칠롯로다(女家庭敎師)…鄭英姬 에피호－돗호(下女)…崔永秀 두냐－샤(下女)…李貞淑 피르스(老僕)…申佐鉉 아－샤(젊은下人)…李義春 浮浪人…宋在善 驛長…咸大勳 郵便局長…崔鳳則 客…曹喜淳 下人…李順鎔 同…李無影 劇藝術研究會員 說明 咸大勳 音樂 李升學 效果 效果部 演出 洪海星

一月十二日(土曜)

◇午後〇時五分 和謠 入相錄 李琮協

◇同二時 家庭講座 女性의自覺과家庭의向上(二) 尹聖相

◇同三時三〇分(東) 大相撲春場所實況 (第二日)―兩國國技館으로부터中繼―

◇同六時 兒童劇 거즛과허욕 全二景 (配役) 玉男(거즛말쟁이)…韓義信 王姬(욕심쟁이)…羅富敬 順子 玉任(착한아이)…羅富敬 늙은乞人…太成均 順貞(어부의딸)…金淳嘉 光植(정직한소년)…孫允文 모란會會員 效果 太成均 伴奏 마리안·킨슬리 指揮 閔聖植

◇同六時二〇分 兒童週間新聞

◇同七時三五分 滿洲語講座(終) 張志暎

◇同七時 뉴－스 天氣豫報

◇同七時三〇分 衛生講話 婦人病의症狀에對하야(一) 醫學博士 許信

◇同八時 京畿歌謠 一、時調와男唱지름 二、小春香歌 三、執杖歌 四、寧邊歌 崔蓮香

◇同八時三〇分 連續라디오드라마 (三) 櫻花園 劇藝術研究會

新春懸賞當選創作第二席

魂은일흔사람들 【4】

崔述 作 熊超 畵

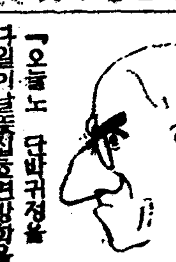

『오늘노 단바귀정을 저야합니다일이날뜨찝고면방학을선언하는 게 마건씨의상투수단이니까요』

급진분자들은 진청서를 써너코 형거스트라익의전술을 쓰자는것이다。날이기려지면 우라기리도잇겟고。어느정도까지에 긴장도 풀닐려고해서 장휴간여려가지점으로보아 불리하니까 소될은 단김에빼다고 단바 거사하자는 의견이농후하여저 가는것이엿다。

『아님니다』

이학년 손군이 니려섯다。

『이번일은 다순조로해결될 가능성이충분합니다。이십팔방학은 이십팔일노 넘녀이몰려수 잇는게고 그담 승격문제라든가 교기숙청이라든가 언론의 자유라든가등 다가능한것인동시 또철실히 요구의필요불인정하는것입니다。그러니까 여럿이 공론한다면 결국은 말성만 일어날뿐 줄처럼 중입되기 어려우업입으로 위원을 선정하아 아예 전권을맛기고 우리는 절대명령을 복종할것을 맹서하고 이회를헤칩시다。』

여럿은 『올소』하고 웨첫다。

군중이란 바람에 불리는 갈대와기튼것이엿다。

졸업반급장인 임시회장송군이 가부를뭇고 위원을뽑기 시작하엿다。각학년 정부급장과 그외 각반에서 세사람씩 선출되엿다 위원은 전부 열다섯사람이엿다。

교장개인의 피서의편의상 방학날자를 륙월이십일노 끄려올닌다는것은 너무나학생들을무시하고 전횡하는것이라고 쌓여 나려온 과거의모－든불만과 불평을 덧부처진정하자고 벗모를 끗낸 농과잡학년이 논두렁에서 여르종회엿든것이다。

이들은 저마다 한마데식 비난의소리를 끄내며 각기짝을지여 흐터저도라가면서도 두덜거렷다。성더이가 교장댁을 방문한것은 회가끗난한시간뒤엿다。

누렁실로바람으로 그는 교장과 대하야안젓다전등이켜젓다。

『선생님 큰일 낫습니다。동맹휴학하겟다고 결의 됏슴니다』

『뭐? 성더이 그게정말이야?』

경악과 불안으로 마건교장은눈을둥잔가치 번득이며 겁에질녀서 씨근거렷다。

『위원이 열다섯씩됌히고……두구보지요 막아단낫슴니다。』

교장은 두팔노의자를치고 이러낫다。이제까지 삼십여년동안 자기에게 반항하는인간을 못본 그다。조선인이라는 인간은 돈과업으로 길드릴수잇는동물이엿다。이것이그의신조요표엇다。선교사로서교육자로서 나이륙십이넘도록 일관해온역사는돈으로 휘두잇고 억압으로 순순해지는 조선인의 약하고어리석고닷수함을 손에쥐고 씨여진 정복자의 기록이아니엿든가? 이기록이 깨지다니? 망할민족이고뢒에…이놈들이 하고 이를갈엇다。참말노。이것은 꿈파기다。그는 바지주머니에다 손을찌르고 방안을 정신업시거닐엇다、열통이찌저지는분노와 잔인한복수의 불길만이 환활타올넛다。영영 으로몹올업고야만다 억압으로잘 어업드리고야만다。그저 이놈들 망한놈들이……

그는 굿게굿게 주먹을 쥐고 맹서하엿다。

『성더이 위원이 누구야 응』

성더이는 이름적은 조희조각을 그의손에 들녀주엇다。그는 그것이 보기무서운듯 포켓속에 놓키며 너엇다。

일순――그는 공포와 불안과 번뇌를 느겻다。아 이 기회에 나의과거비밀이 폭로된다면……선교비의 X령……아아 그는 비참한 자긔의 여생을 그려보며 몸을 덜덜떨엇다。

『성더이 대학공부 안하겟소? 응? 내말 잘드르면 내식혀주지』

그는 덥석 성더이의 어깨를 두팔노껴안엇다。

『네 하고십허요』

『정말정말』

그는 과명을 붓잡은 반가움으로 성더이의몸을 힘잇게 흔드렷다。

『네』

『그럼 성더이 이제가서 어려케도여가는지 동정을잘알어가지고 알녀주시요 꼭』

『네 그럼하지요 꼭 하겟슴니다』

『우리 성더인 참조탄말이야』

팔을풀고 성더이의 손을잡고 팔이떠러저나가는듯이 압흐도록 흔드러주엇다。

『기숙사 밥갑냇나? 아마 못 냇지? 이거 갓다내지』

그는 십원한장을 성더이의손에 쥐여주엇다。성더이는 잠잠이 고개를 숙이고 잇엇다。

조곰후――。

어두어진 문밧그로 사라지는 성더이의 뒷모양을보며 그는승리자의 우월감을 가지고 자신에넘처 회심의미소를 띄웟다。

살결곱고 마음상쾌

은근히 참잉한 クラブ의향내

美身効力 百퍼－센트의

クラブ石鹸 (구라부비누)

爽快한感觸 淸新한香氣

그러고살결에 珠玉의光彩와

魅力을주는 クラブ비누!

クラブ美身液 (구라부미선수)

沐浴한뒤 化粧下에 살을도와 젊게한다

有名한 醫學博士 森田資孝先生推奬

ノーシン 노－신

머리가몹시압흘때……노－신

골치가갈러지는것가치쑤실때……노－신

간간히변두머리를알을때!……노－신

頭痛이아니라도머리가무겁고흐릿할때나 過度한讀書로睡眠이不足할때나 술을過飮하야그翌日氣分이 조치못할때나 이노－신한봉만잡수시면 神出奇妙하게도나슬뿐만아니라 平時에服用하신대도 머리가아주明快해집니다

이藥은全國賣藥商店에잇슴니다 各處漢藥房에도무러보십시오

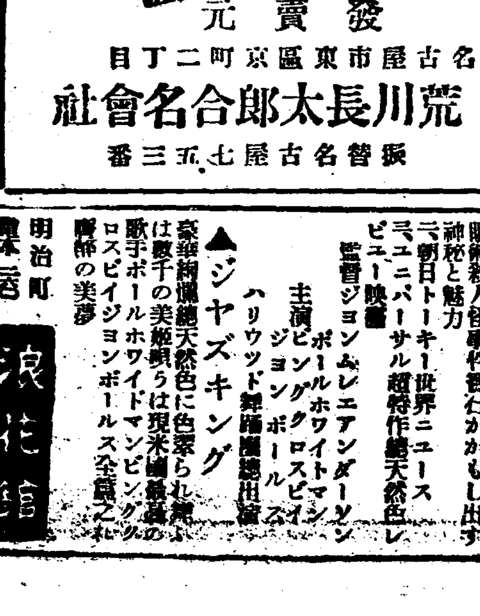

이商標에注意하시압

定價	
四包入	二十錢
七包入	三十錢
十三包入	五十錢
二十八包入	一圓

發賣元 名古屋市東區京町二丁目 荒川長太郎合名會社 振替名古屋七五三番

恩給 救濟的大特異方法 京城府笠井町一五〇 富國興業社

一月十日封切 新春連日滿員御禮興行 附上附下共三十錢均一

大ユニバーサルが社運を賭して製作せる名實共に世界に誇る映畫界最初の總天然色大レビュー映畫の公開

▼パラマウント特作日本版 監督ヘンリー・ハサウエイ 主演ジェディスアレン

▲猫眼石殺人事件

寶石の王猫石の指環を使っての催眠術殺人怪事件寶石がかもし出す神秘と魅力

▽朝日トーキー世界ニュース

▽ユニバーサル超特作總天然色レビュー映畫 監督ジョンムレエアンダーソン 主演ポールホワイトマン ジョンボールス ビングクロスビイ ハリウッド舞踊團總出演

▲ジャズキング

豪華絢爛總天然色に色塗られ舞ひ歌手の美姫總らは現米國最高の歌手ポールホワイトマンビングクロスビイジョンボールス全員之の香夢

明治町 電本一三〇 浪花館

非常時昭和十年을當하야

胃腸病者よ여
結核患者よ여
身体虛弱者よ여
굿세라!!

藥學博士
西崎弘太郞先生
指導創製

錠劑 サロミン (사로민)

體力向上은 胃腸의强化에잇다

人間의身體는피와살은勿論이고頭腦도心臟도肺도其他手足의끗까지모ㅣ든活動의糧食을胃腸에서供給밧고잇다。卽食餌中의여러가지榮養素는胃와腸에消化吸收되야서비로소肉體에보내고잇다。그럼으로萬一胃腸이無力하면榮養이몸에살로가지안코、全身이萎縮衰退하야서或은結核에걸이고或은無氣力、不生産的亡國人으로되고만다。

그런대我國에는엇지이다지胃腸病者가만흔것인지!말할것도업시只今은非常時昭和十年을마지하야서全國民이緊張하고第一奮鬪努力할만한秋를當하야한갓虛弱한肉體와明晳하지못한頭腦를가지고日常生活하는것은國家를爲하야도슬픈일이안입닛가。胃腸病、結核患者、身體衰弱者에猛省을바라는所以이다。

肥る

錠劑『サロミン』은本邦藥學界의泰斗藥學博士西崎弘太郞先生이數年前부터心血를傾注하야서硏究한結果再昨年봄에이것을完成하야서〃日本人의健康劑〃으로써世上에提供한것이다。卽日本人에前記와가티胃腸病者가甚多하다、따라서國民의體力을低下식히고結核과가튼消耗病이蔓延되게되는關係이다。그러나日本人의胃腸病은病이膏肓에들어박힌다음임으로、普通重曹를基調로한胃散으로一時鎭定을하야두드래도이것을元狀대로活力을줄수는업다、그럼으로우리들의願한바요또가장苦心한點은無力化한胃腸에活力을주워서다시元氣잇게活動식히는胃腸으로맨들것에잇다、그리하야서製作한錠劑『サロミン』의藥効!一言으로말하면、〃細胞의新生力을促進하는〃것이다。따라서消化力은旺盛하고、食物中의榮養分은잘吸收된다。그럼으로身體에살이올은다、身體가살찌는것은그榮養이充實한것을意味하는것인바로全身의抗病力、治病力은增進되고結核을治癒하며豫防하는힘을주게된다。

要컨대、胃腸을强化하고、榮養을充實하게하고 結核에의일힘이나는것이다。

바래건대本劑에依하야서、一日이라도빨이非常時에生存하는資格이잇는强健한國民이되기를!

無代進呈

試用等、說明書 新聞名記入後葉書를申込次第無代進呈함

發賣元 嘉賓商事株式會社藥品部 大阪市西區信濃橋(本社) 東京銀座菊正ビル內(出張所)

代理店 小林大藥房新藥部 大阪·名古屋

三百錠 (約一ケ月分) 一圓五〇錢
百錠 (約十日分) 五十錢

發動船破船되야 乘組員三名溺死
四名中一名만은多幸히救助
二日鴨龍海岸에서

【新浦】지난八일 오후두시 경에 함남북청군신포항(北靑郡新浦港)에 김영길(金榮吉)소유의 발동선이강원도 청진(淸津)으로부터 신포항을향하야 도라가든길에 앙룡해안(鴨龍海岸)을 지나다가 풍랑으로바위에 부듸치며 무참히파선되엿다는데 승조원사명중 일명은 요행구조되엿스나 남어지 세사람은무참히도 익사되엿다는바 손해액은방금 조사중이고 사망자는아래와갓다

咸南北靑郡新浦 崔炳國(二〇)
同 朴敏俊(一七)
同 金萬鎬(一〇)

消防組員橫暴
出初式日에水管을故意로放射
數百圓의損害를입혀

【淸州】청주군미원(淸州郡米院)에서 소방조출초식을 거행할때에 공의로롱호-스를김세긔(金世起)란사람의 상점으로방사하야 삼백여원가격의 손해를 보게하얏다는바그관계자측의 말을소개하면 다음과갓다

被害者 金世起氏談

분한것은 이루말할수업습니다 저로서는 소방조에대하야 항상힘을 가업섯슴에도 불구하고 영업장소 내지주택에다가 물을방사한 것은 삼사백원의 손해를 입엇다는그것보담도사람을모욕함이큰더만치분하기짝이업는바 생각건대 출초식에대하야 긔부를하지 안햇다거나 그소방조원중에는 동업자가 석겨잇슴으로 한개비렬한 경쟁적심리로그리한것도 합니다마는 여하간이는참을수 업서서 재판소에재소하엿스며 딸아서전조선 소방협회에항의할예정입니다운운

椎原巡査部長談

이러케 방문까지하여주시니 미안합니다 사실은그다지 큰문제는아니나저로서는유감으로생각하는바입니다 오년간근무해왓스나 이런일이 이제것 한번도업섯는데사실어제는 주재소원이 전부주재소에업섯습니다 그러나 이보고를듯은저로서는 놀랍기짝이업서서 곳달려가서 소방조원을책망、지금도 악조원에게 책망과주의를 주고난터입니다」하는동시에 피해자에게 미안하다는말을하고손해의실액을 변상하게하려하엿스나 원만히 타협하기로하자 하얏스나 본인은여러가지불쾌한말을하며 청주로가서 모든수속을 하얏다고합니다 그리고 나더러는 전연 손을떼여달나고합니다 자긔로서는 성의것조정과타협을구하얏스나구지듯지안흠니이상더엇지할수업고실로곤난합니다 운운

人心이極不安
强竊盜橫行

【公州】신년벽두에충남공주시내에는식도가진 오륙명강도단의 횡행으로 인심이불안중 또다시지난칠일 오후열두시경에 공주군주외면금학리 림선경(州外面金鶴里林善敬)의집에강도 일명이침입하야 주인을위협하다 종적을감추엇는데 소관서는사방으로 범인을엄탐중이라한다

基督勉勵會主催 新春音樂大會
十九日夜於白氏記念館

本社平壤支局後援

【平壤】기독소년면려회평양련합회(基督少年勉勵會)에서는신춘벽두인 금십구일 오후일곱시부터 백선행 긔념관에서 신춘음악대회(新春音樂大會)를 개최키로 되엿다 이날출연할 악사는멜스베리씨루스베리녀사를 비롯하여 부내일류음악가 합창단등의 출연이엿슴으로 대성황을예측하기에 충분하며 특히본사 평양지국에서후원하게되엿다한다

旌善에積雪 交通까지杜絶

【旌善】강원도정선(旌善)지방에는 년말년시에 대강설로적설(積雪)이삼척여에달하야 임시는교통까지두절되엿섯스나경성도로인정선평창간(旌善、平昌間)은지난이일부터 교통이회복되엿스나 정선강릉간(旌善、江陵間)과 정선삼척간(旌善、三陟間)은 오는 십오일경이안이면 교통이 회복될여망이업다고한다

活佛韓澤鉉
남의돈、빗、내여서 洞里貧民救助
滿洲粟을購入分配

【咸興】미증유의 흉작으로 생사의 위긔에 직면하고 잇는 화전민을 구제하라고 빗을 내어 만주속을 구입 하여 분급한 근래에 드믄 미담이 잇다。——미담의 주인공은 홍원군 평포면내상리(洪原郡平浦面內上里)에사는한태현(韓泰鉉)(三〇)으로수년이래 사재를덜어 빈궁민을구제하여왓는데 근에 널리활불이란 소문이자자하던사람으로 이번흉작으로 화전민의다수가 생사의 위경에빈하고잇음을주제하랴 고향리부호송모에게서 금백원을채용하여 만주속칠표를구입분배하엿다는데일반은그특지에찬양하여마지안는다고한다

道路改修怠慢

【豊川】남이갈사독 지방주민의 불평이놉허가는 풍천진풍면내안리간(豊風面內安里間) 도로개수에 대하여서는 군당국을위시하여 관계면인풍해면, 상리면, 진풍면삼개면에서 당연히 자긔면구역에 속한도로만은 개수하여야됨에도 불구하고년년히 유야무야로 그개수를보지못하므로 일방은 당국의 부성의에 비난이자자하다고한다

스켓트타든 少年이溺死

【豊川】황해도송화군진풍면학계리(黃海道松禾郡眞風面鶴溪里)하두운(河斗運)장남덕룡(德龍)(一三)은 동내학계천에서동무들과 가티스켓트를타다가 불행이 칠일오후두시경풀에 빠저무참히 사망하엿다하며 시체는 즉시건젓다고한다

精神病곳친다고 桃枝로打殺

【新義州】평북선천읍천북동(宜川邑川北洞)사는 리정실(李貞實)(三二)과 정주군관주면 초상동(定州郡觀舟面草床洞)사는리창일(李昌一)(三一)의두명은지난달금음께정주군갈산면이성동(葛山面梨城洞)강긔성(康基成)의집에서그의딸애진(愛眞)의정신병을 곳처주겟다하고 직경륙푼、길이두자가량되는복숭아나무몽둥이로 애진의팔과 다리와궁둥이를방새도록 두들기며 경을읽엇는데 애진은 정신병이낫기는커녕 복숭아나무몽둥이로마즌것이원인으로 잇흔날오후다섯시에 죽어버리고말엇다 이돌연한 죽음에대하야 동리사람의 니야기하는것이 경찰의귀에드러가지난팔일정주경찰서에서는 전긔두명을검거하야 방금취조중이라한다

母校를爲한 姜君의赤誠

【金泉】경북김천군조마면강곡동(慶北金泉郡助馬面江谷洞)에본적을둔 장무룡(張武龍)은 김천읍에서 무산아동교육기관으로 유일무이한 사립금릉학원(金陵學院)제일회졸업생으로현재동경(東京)모건축회사에 근무중인바 지난봄에 귀향하야 모교를방문하고일금십원을 정례여보통하여달라고 긔증하엿다는데 직원급 학생일동은 그의적성에 감사하야 마지안는다고한다

女子飮毒自殺

【甕津】한밍과 김봉득에서 생활을마치한 그이튼날 동약을 먹고죽은녀자가 잇다——그녀자는황해도옹진군 리(…里)에사는송모(宋某)의처 부로서 생활이나모든 방면에잇서 서 그리군색치안코 더욱부부사이의정의도 역시조와섯는데 무슨잡재한원인이잇섯는지 지난이일밤에 집안사람도모르게 양잿물을다량으로먹고 고민하는것을 집안사람이 발견하고응급 치료를하엿스나 원시다량으로먹은결과 불과몃시간만에무참하게도이세상을떠낫다고한다

關係住民이非難
上水道設備不完으로
邑當局에累次陳情

【海州】금축한랭으로 대야진움 하고잇는 해주의 사회정세는공설시장(公設市場)으로부터로동원한가 모힌 시장(市場)을 필요로하야 해주읍당국에서는 작년사월경에 시내와 다소떠러진 남욱정일우에 시장을 정성적으로발전하야 곡물의 매매를 비롯하야 나무매매등등의 되는사람수는 하로에 오천여명 이나되고 호수도 날로 증가하야 왜여호를 넘고잇는데 유탕국에서는 일면이 일정의 매원의 시장사용료(市場使用料)를 밧고 잇슴에도 불구하고 상수도(上水道) 의설비도 하여주지 안흠뿐더러위생설비(衛生設備)를완전히하야 일방시장민은 음료수의불편도불편이려니와만일화재(火災)가나는때에 방화책이업고 시장에 전용소제부(掃除夫) 하나업서서 시장이불결하기 짝업스므로 동시장민은수차당국에 상수도외설비와위생설비의 마련을진정 하엿스나당국에서는항상성의잇는태도를보지안어하야 일반시장민은 큰 불평을가지고잇다한다

火賊林巨正 (62)
洪碧初 作 / 安碩柱 畫

꺽정이아페서 십부름하든 상노아이놈이 섯달의 의차바든것을 오궁짤사는 저의부모에게갓다주려간뒤 이륙이 지나도록몰아오지아니하얏다 아이놈이 가서 병이 낫스면 그부모가 긔별이라도할것인데 아무긔별이업섯나 한온이가 오궁짤로 사람을 보냇더니 그사람이 돌아올때 아이놈의 부모가 다가치딸하와서

『그날 저녁밥을 먹여서 댁으루 보냇는데 댁에 안오구어디를 갓슬까요』

『그애가 저녁을 먹구난뒤전에업시 집에서 자구십다구하는것을 댁에서 기다리신다구저의어른이 쪼차보내다시피햇답니다』

하고 내외가 밧고채기로 말하얏다 나이 열여남은된 큰아이놈이 방향을으든 어린아이와가티 길날어버릴리도 업슬것이고 머슴아이놈을 기집아이처럼누가붓들어갈리도 업슬것이라혹시 무슨횡액에 걸려서 포도청가튼데 잡혀가지지안핫나 한온이는 이리저리 생각하야보다가우선 그부모를 안심시키랴고

『내가 사람들을 내놔서 사방차저봄세 어듸서든지 나오겟지』

하고 말하야 그사람 내외를돌려보내고 꺽정이에게 와서 아이놈의일을 이야기하얏다

『그놈이 어듸루 도망한건아니겟지』

『도망할까닭이야 업겟습지요』

『자네짐작에는 어듸를갓슬것가튼가』

『짐작이 잘 나서지 안습니다 혹시 횡액으루 포청에 떠어가지안엇나 의심이 듭뿐입니다』

『만일 포청에 떼어갓스면 당치안은일까저 횡설수설하지안을까』

『그놈이 위인은 똑똑하지마경난이 업서서 포교들손에걸리면 횡설수설할른지두 몰으지요』

『포청에 얼른 알어보게』

『저의집에 닥치는일이 잇스면미리 통긔해줄사람들이 잇습니다』

『그러나 그것만 밋구잇슬일이아닐세』

『오늘밤으루 알어볼터구 생각합니다』

『오늘밤이니 무어니 할꺼업시지금당장 알어보게』

『선생님 산리무짤일이 념려되시는가봅니다그려』

『저런사람보게 내가 내일때문에 념려하는줄 아나 한일에남치근이가 포교들을뻔뻔질 내돌릴때두 자네집에 누룰끼칠까봐 념려는햇지만 내몸을 념려한일은업네 나는 언제든지한몸 떼구넣어서면 고만아닌가』

『저두 잘압니다』

『잘아는사람이 그따위소리를한단말인가』

『선생님께서 하두 재촉하시기에 실업시한마듸햇습니다 용서하십시요』

『첫재 아이놈일이 궁금하지안은가 속히 알어보게』

『지금나가서 곳 알어보두룩하겟습니다』

좌우포령 여러간(間)에 상노아이놈이 업는것은 한온이가 그날로 즉시 알어보앗고 이튼날부터 여러사람을 각처로 내노하서 아이놈의 종적을 찾는데 로밤이는 상노아이와 정이든까닭에저대로 큰길에나가서 아무나붓들고 키가얼마쯤되고 얼굴이엇더케생긴 아이놈을 못보앗느냐고 뭇다가 흔히 핀퉁이까지마지면서도 아침부터 저녁까지쉬지안코 돌아다니엇다 사흘동안사방차저도 종적이가뭇업서서아이놈이 죽지안핫는가 의심하는사람이 생기기 시작하얏다 사흘되는날 저녁때 한온이가 꺽정이에게와 안저서 아이놈의일이 괴상한것을 가치괴란하는중에 홀제 여러사람의 신발소리가 들려서 방문을 열어보니녀편네하나가 진둥한둥 압서들어오고 그뒤에사내 너덧이 딸하들어왓다

謹賀新年

宜寧

宜寧郡廳

宜寧郡邑內 宜寧酒造合名會社

宜寧郡七谷面職員一同 代表者 金[illegible]

宜寧警察署職員一同

宜寧郡正谷面事務所職員一同

宜寧郡鳳樹面 鳳樹産業組合

宜寧郡宜寧面茂田里 李淳雨

宜寧郡宮柳面事務所職員一同

宜寧郡富林面事務所職員一同

宜寧郡華井面上井里 淑昌酒造場

宜寧郡芝正面 姜炳善

宜寧郡正谷面中橋里 南克祐

宜寧郡富林面新反里 盧景容

宜寧郡洛西面所職員一同

宜寧郡宜寧面 龜田大助

宜寧郡嘉禮面加禮里 朴鍾萬

宜寧郡華井面德橋里 劉佑鍾

宜寧郡華井面德橋里 劉宜鍾

宜寧郡大義面 李洪琇

宜寧郡正谷面 中橋金融組合

宜寧郡富林面 新友金融組合

宜寧郡宜寧面 宜寧金融組合

宜寧郡龍德面龍德里 李明厚

慶南宜寧邑內 春延堂藥房 崔翔九

宜寧郡宜寧面茂田里 李讚雨

株式會社朝鮮日報社宜寧支局 支局長 韓憲東

沃川

沃川邑內 吳基億 電話二二番

沃川郡面職員一同

沃川金融組合職員一同 電話一八番

忠北沃川郡靑城面道場里 忠一金鑛一同

伊院 李定宰

沃川公立普通學校職員一同 電話三〇番

沃川土木會社 末繼要作

沃川消防組 組頭 上原直記 電話二〇番 / 小頭 大島三男 電話三八番 / 小頭 [illegible]田助市

沃川驛前 榮泉館 宋炳浩 電話八番

沃川繁榮會評議員 景在昶 電話二二番

沃川繁榮會評議員 金奎熙

沃川邑內 陸鍾寛 電話六番

沃川公立普通學校保護者會長 李允載

沃川驛前 公醫 三戶常亮 電話二六番

沃川郡靑城面和城里 和城振興會副會長 全月龍

安南面協議員 金時中

伊院公立普通學校職員一同

沃川郡伊院面職員一同

伊院 李俊宰

永同郡上村面 黃澗金鑛 崔燦鎬

朝鮮物産株式會社沃川出張所 電話一二番

沃川穀物組合長 松村利一 電話四番

報恩自動車株式會社 沃川營業所 電話二九番

伊院金融組合職員一同

沃川郡守 金玉鉉 電話三二番

沃川邑內 忠北道評議員 鄭錫燁

沃川郡安南面長 庾東根

沃川面協議員 李康泰 電話九番

沃川面協議員 李晟夏

沃川印刷所 主 鄭鎭奭

沃川東一金鑛 鑛主 高允機

錦山新坪金鑛 金斗萬

伊院驛前江淸里 釀造業 李點福

忠北沃川驛前 李殷壽

沃川驛前 支那料理中央館 李學[illegible]

永同郡上村面林山里 韓應振

京釜線沃川驛前 ㊄運送店 南相潤

沃川 崔東根

沃川面協議員 朴好榮

伊院面池灘簡易學校 林性圭

伊院 姜文會

沃川郡北面增若里 宋秉[illegible]

沃川郡靑城面和城里 全月景

沃川 金[illegible] 宋[illegible]

沃川 李[illegible] 金[illegible]

沃川 林[illegible] 嚴[illegible]

沃川 張[illegible] 李[illegible]

沃川 金[illegible] 李[illegible]

株式會社朝鮮日報社沃川支局 支局長 韓龍水 / 記者 鄭昌淳 / 集金員 金龍大 電話三二番

原州

原州親和會

原州 永興館 妓生 千蓮花 / 妓生 金紅[illegible] / 妓生 鄭春紅 / 妓生 尹玉花

原州酒造組合

原州麴子組合

原州 龍仁商會出張所 電話一六番

文幕 元亨圭

原城醫院 醫師 洪淳哲

金光醫院 醫師 金龍駿

原州 張[illegible]

滿浦

平北滿浦鎭 同益商店 電話三〇番

平北滿浦鎭 綢緞布木和洋雜貨 滿光商店 主 金奉五

平北滿浦鎭 金京興

平北滿浦鎭 盛滿運送部 主 洪宗賢 金奉五 李昌浩

平北滿浦鎭 ㊀滿一運送部 主 金泳鎬

平北滿浦鎭 綿布雜貨 白鳳基

平北滿浦鎭 [illegible] 白容且

江界郡文玉面文興洞 金英武 電話二四番

平北滿浦鎭 ㊋丸松運送部 電話七番

京城山岡金物機械滿浦特約店 主 朴仁奎

江界郡文玉面事務所職員一同

平北滿浦鎭 趙尙奎 黃龍伊 金建恒

平北滿浦鎭 三益社支店

平北滿浦鎭 金[illegible]基

平北滿浦鎭 金永瑞

平北高山鎭 金[illegible]

平北滿浦鎭 李永守

平北滿浦鎭 崔宗杰

平北高山鎭 吳[illegible]祚

平北高山鎭 申乃守

江界郡吏西面登公洞 貿易商 金秉奎

平北高山鎭 李永杰

江界郡外貴面乾下洞 田錫珍

平北外貴面事務所職員一同

平北高山鎭 公立普通學校職員一同

平北高山面事務所職員一同

高山鎭郵便所長 小田淸太

平北高山鎭 宋東俊

平北高山鎭 宋[illegible]

平北高山鎭 池宗燮

平北從浦鎭 東興商店 主 [illegible]

平北高山鎭 劉洪[illegible]

平北高山鎭 鴻祥行

平北滿浦鎭 安部更生社

江界郡吏西面登公洞 金[illegible]

平北滿浦鎭 [illegible]

滿浦支店 支店長 張俊伯

平北滿浦鎭 雜貨商 姜正歡

平北滿浦鎭 氣山醫院 醫師 金殷植

平北高山鎭 仁濟醫院 金高根

新院

黃海道載寧郡 新院面面長 柳致培 / 書記 李鳳生 / 書記 朴泰奎 / 書記 高昌鎬 / 書記 吳世國 / 書記 林載植 / 書記 李東善 / 技手 李相宰

黃海道載寧郡新院公立普通學校校長 杉田靜 / 訓導 金仁煥 / 洪萬喆 / 尹俊成 / 廣木欣彌

黃海線新院驛前 廣濟醫院 申昌均

黃海線新院驛前 金基秀

黃海線新院驛前 不老釀酒場

黃海線新院驛前 穀物商 梁弼煥

黃海線新院驛前 和洋雜貨食料品一式 大和商店

黃海線下聖驛前 下聖公普校 白井正夫 / 閔濬植

載寧郡下聖面事務所職員一同

昨年末現在 朝鮮의工業

③…商工課調査內容

朝鮮의 製絲業이 急激한 發達을 한것은 一兩年 繭高의 增加에도 因하나 朝鮮女工의 能率이 日本內地에 比하야 遜色이 업는것 努力이 豊富하고 또 低廉한데 基하는 것으로 將來 發展이 期待된다

(4) 絹織工業＝朝鮮産 絹織物의 大半은 農村의 副業又는 家內工業의 所産으로 明紬라 稱하는 朝鮮人用의 小幅의 平絹이 多數를 占하고 大幅物로부터 잇는것等은 産額은 極히 적어 日本內地로부터 移入되다 昭和八年의 生産高는 五百十一萬餘方碼(二、五三七千圓) 輸移入 六百十八萬餘方碼(六、二二一千圓) 輸出 七十九萬餘方碼(三一千圓)로 差額需要高는 一千五十一萬餘方碼(九、三九一千圓)에 達하다 일즉이 朝鮮에는 多額의 中國絹布가 輸入되엇섯스나 大正十三年七月 輸入關稅引上以來 急激히 減退하야 最近에는 其자최를 보지 못하게 되엇다

現在工場으로서 主要한것은 京城의 朝鮮絹織株式會社(織機 七三台 目下 一〇〇台로 擴張中) 及 大昌織物株式會社(織機 一〇八台)의 工場인데 모다 交織을 主로하고 絹布의 生産은 比較的 적다 此外 各地에 小規模의 工場이 散在하는 共同作業場이 잇고 總督府는 이에 對하야 昭和元年以來 補助金을 交付하야 其普及에 努力하고 잇는바 現在 이미 二十工場에 達하얏다

(5) 人造絹織物工業＝人絹織物의 朝鮮內需要는 近年 急激히 增加하야 昭和八年의 移入高 三千八百四十五萬碼(一二、二三九千圓)에 達한 狀況으로 朝鮮內에서도 最近 京城을 비롯하야 各地에 人絹織物工場이 簇出하려고 하고잇다 現在 主要한 工場은 朝鮮織物安養工場(織機 一六八臺 다시 二六〇臺 增設中) 大昌織物 京城里工場(二〇〇臺) 朝鮮紡織 釜山工場(二〇〇臺 目下 建設中) 木浦織物工場等인데 此外 計畫中의 것이 적지안코 또 此等 諸工場의 能力을 合하야도 아즉 朝鮮內의 需要를 充當할수 업서 今後 發展의 餘地는 자못 만타 그리고 朝鮮에는 從來 染色仕上工場이 업서 中小織物業者에게 不便하엿스나 最近 京城附近에 人絹布의 染色仕上을 專門으로하는 昭和工業株式會社의 設立을 보게되엇다 그리고 此種工場의 出現은 다시 中小機業의 勃興을 促할것이며 朝鮮內 人絹織物工業의 前途는 益益 多望하다

(6) 麻布工業＝麻布는 朝鮮人의 夏衣及 喪服等에 使用되어 多大한 需要를 갓고잇는것으로 朝鮮內에서는 從來 農村의 副業으로 生産되엇스나 其需要를 充當할수 업고 年年 多額의 麻布移入을 보고잇다 昭和八年의 麻布의 生産高 一千八百五十九萬方碼(六、二四八千圓) 輸移出 十四萬餘方碼로 差額需要高는 一千三百二十七萬方碼(八、一〇三千圓)이다 輸入品은 거이 中國麻布(手紡手織)로 同品은 低廉하기 때문에 需要가 만하 一時 一千數百萬方碼 五百數十萬圓의 輸入을 보앗스나 近年 關稅 其他 事情에 依하야 漸減 昭和八年에는 二百九十五萬方碼 百十四萬餘圓으로 되고 이에 代身하야 人絹布, 綿麻布, 紡績麻布等이 進出하야 主로 日本內地로부터 移入을 보앗스나 朝鮮內에서도 帝國製麻株式會社의 紡績麻布工場(舍川, 錘數 七五台 目下 七五台增設中)이 出現하고 此外 日本內地大會社의 計畫도 잇서 今後 麻布工業은 相當한 發展을 보려고 하고잇다

在來麻布의 主産地는 忠淸南道의 韓山, 扶餘, 保寧, 靑陽, 全羅北道의 高敞, 全羅南道의 長興等이고 大麻布의 主産地는 全羅南道의 求禮, 慶尙北道의 安東, 平安北道의 江界, 江原道의 旌善, 洪川, 三陟, 咸鏡南道의 新興等이다 總督府는 補助金을 交付하야 此等 主要産地에 共同作業場을 設置시키고 製品의 向上을 圖하고잇는데 其數가 이미 十九工場(昭和九年)에 達하야 다 原料에 對하야서는 現在 苧麻는 南朝鮮地方에 大麻는 全朝鮮에 栽培되는데 試驗의 結果 北朝鮮地方이 亞麻栽培에 好適한것이 明白히 되어 帝國製麻株式會社는 總督府援助下에 昭和八年度以降 十四年計畫으로 栽培面積 六千町步로 擴張할 計畫을 갓고 目下 調査中이다 製麻工場도 建設되리라 하며 朝鮮은 不遠한 將來에 亞麻의 大産地도 될것이다 此外 南朝鮮地方에서 苧麻의 栽培計畫을 갓고 目下 調査中이다

(7) 洋襪製造業＝朝鮮人間의 洋襪需要가 增加함에 伴하야 平壤을 비롯하야 各地에 副業又는 中小規模의 洋襪製造工業의 發達을 보아 最近 洋襪의 滿洲輸出도 旺盛하게 되고 勇敢히 싼 朝鮮의 新業의 前途는 그게 期待된다

大資本의威力은 朝鮮으로一層集中

一千萬圓以上資本大會社가 全朝鮮十一個所

朝鮮안에서는 一千萬圓以上의 株式會社가 銀行業으로는 朝鮮銀行, 殖銀의 兩行, 電氣業으로는 京電, 朝鮮送電, 長津江水電의 三社, 鑛業으로는 朝鮮無煙炭과 今月中에 創立總會를 開催할 殖銀中心의 一千萬圓의 製鍊株式會社 鐵道業에 朝鮮鐵道 信託業에 朝信等 九個社外에 工業으로는 朝鮮窒素(野口氏經營)밧게 업섯는데 이제 別項과가티 王子製紙系統을 中心으로하야 朝鮮에서 처음되는 大資本인 二千萬圓의 大製紙會社를 計畫中이오 總督府의 極力斡旋으로 咸北에 大工場이 建設될모양이라고한다.

大製紙會社 新設을準備

三井側도參加하야 主體는王子製紙?

日前歸任한 有賀殖銀頭取는 日本內地某資本家의 委囑을 밧아 咸北某地(城津或은吉州)에 資本金二千萬圓의 大製紙會社를 新設키로되여 目下 朝鮮側資本家의 贊成을 求하는中인데 그人物은 王子製紙社長 藤原銀次郎氏 京電社長 大橋新太郎氏等을 中心으로한것으로 日本內地側發起人은 藤原銀次郎 高島菊次郎 井上憲一 足立正 松本弘造 阿部房次郎 大橋新太郎諸氏外 十名의 有力實業家가 參加하고 朝鮮側은 賀田直治 淺野太三郎 朴榮喆 玄俊鎬 吉田秀次郎 韓相龍外五氏 其他 日本內地側 門野重九郎氏 朝鮮側 迫間房太郎氏等이 贊成人이되엇고 總督府도 本事業의 速成에 努力하고 잇는中이다. 會社名은 北鮮製紙化學工業株式會社라고 稱하고 發起人의 人物로 보아 王子製紙系統으로서 三井合名의 資本도 이에 加할것가트나 工場을 北鮮에 設케되는것은 東拓系와 齊藤翁의 關係가잇는 때문으로서 藤原王子製紙社長은 이미 咸北의 實地調査를 行하얏고 新會社創立은 急速히 進捗되리라고 觀測된다

二千萬圓會社 有賀殖銀頭取談

資本金二千萬圓의 北朝鮮製紙化學工業株式會社의 創立에 對하야 有賀殖銀頭取는 앞에와가티 말하엿다 同會社의 創立에 對하야 附託을 바더 엇으로 여러가지로 斡旋하엿스나 仔細한것은 알수업다 殖銀으로서는 直接何等關係가 업고 會社는 相當할것이다 委員長은 아마 大橋新太郎氏가 아닌가 생각하며 會社는 商法이 許하는대로 빨리 創立할 意向인듯하다

朝銀券의 發行續減

一億六千萬圓

漸減一途인 朝鮮銀行券發行高는 十月繼續에 依하면 一億七千萬圓 某外지도 對하야 一億六千八百九十三萬九千六百二十五圓八十錢으로 昨年末最高發行高에서 三千萬圓 以上의 減少이엇다.

移入馬鐵道運賃

農林局에서割引交涉

現在朝鮮의 産馬는 約五萬四千頭로 그中 三萬九千頭는 從來의 朝鮮馬인데 軍事的關係와 産業開發的見地上 能率의 低下로 優良種馬가 必要함을 늣기게되바 産馬改良에는 日本內地産馬의 多量移入을 할수밧게업다 그러나 現在에는 每年五頭程度의 種馬와 競馬場使用馬만 鐵道運賃은 九級 等級의 平均二割五分割引이 適用되엇에 不過하야 다른 一般馬의 移入에 對하야도 以上과가튼 運賃割引의 特典을 밧도록 交涉을 시작하엿다고 한다

朝鮮商品進出! 全世界를舞臺로

販賣網이漸次擴大

朝鮮의 貿易額은 近年 躍進하야 昨年中貿易總額이 過去의 記錄을 突破하고 九億八千五百十六萬餘圓으로 最高記錄을 樹立한바는 旣報한바 어니와 貿易額의 激增을 따라 朝鮮商品의 販賣網은 漸次擴大되야 南米를 빼이고 全世界를 舞臺로 朝鮮商品의 行進曲이 可觀의 域內로 드러가는 傾向이 잇고 特히 滿洲國과의 貿易額은 斷然 躍進에 躍進을 뵈한다 輸出品中主要한 것은 米, 魚類, 紅蔘, 綿絲, 綿織物, 세멘트, 輸入品은 小麥, 粟, 砂糖, 石油, 鑛等이라고 한다

朝鮮米의實收量

二月上旬頃에 正式發表

豫想과別無變動?

昨年産朝鮮米의 實收는 今月末까지로 各道의 報告를 모아가지고 二月上旬頃에 正式發表가 잇슬 모양이다 그런데 이 實收發表가 第一回豫想 一千六百五十萬石에 比하야 變化가 잇슬가 或은 顯著한 增減의 數字를 보게될가 함에 對하야 總督府農林局當局者의 意向을 들으면 다음과 갓다 年例에 依하면 實收量이 第一回豫想보다 減少하는 便이 만흔이다 그러나 昨年産朝鮮米는 第二回豫想의 數字보다 特別히 減少는 업슬것갓고 만약 減少된다고하드래도 一千六百萬石以下는 안될것이다 그런데 昨年産米에 잇서서 그 容積은 例年에 比하면 만흔 便이나 水害 虫害 冷害等으로 重量이 매우 輕하게 되어 農家의 收入上 影響이 相當하엿슬것으로 생각한다

日本內地米實收

多少減收難免說

【東京電話商通】 日本內地米의 實收는 今年末에 發表豫定인데 第一回豫想에 比하야 九州의 旱災 東北의 冷害는 一層深刻한 모양이며 또 關西地方의 風害 相當히 甚大할 모양임으로 總收는 若干의 減少는 免키어렵다는 觀測이 만타고 한다

全滿銀行狀況

七十三個所로

【新京電話商通】 滿洲國財政部調査에 依하면 昨年十月中 認可된 全滿洲國內銀行은 七十三行의 業을 ...

昨年十二月中 商品과金融概況

◇…朝鮮銀行本店調査

▲米 新米는 強調로 發會하야 阪地商況이 堅調하고 買氣潛在하야 十月以來의 上市勢에다시 先高氣配가 잇스나 出廻는 아직 熱狂케되지 안코 成績不良, 오히려 買價低에 氣配가 不透明케되엇다. 不足分은 日本內地及朝鮮米三百九十萬石의 季節買上中, 朝鮮米買上出動이 全部 遂行되게되엇스나 今年度 公定米價最高 二十一圓五十錢 最低 二十四圓三十錢으로 發表되어 從來보다 一圓高에 不過하얏기 때문에 失望人氣를 生하얏스나 低價에는 買出動警戒를 要하야 그로 時勢는 保合狀態이엇다 그러나 十七日에 이르러 終하얏다 中旬은 正米가 日本內地에 比하야 順調로 上旬을 終하얏다 ...

時勢	上旬	中旬	下旬
三等合格	三〇、三〇	三〇、五六	三〇、五四

▲粟 朝鮮米時勢 保合으로 粟의 買氣가 意外로 적어 幾分 抑目이 되엇스나 産地實收豫想은 ...

時勢	上旬	中旬	下旬
滿洲粟	一〇圓三五	一〇圓三五	一〇圓三五
長粟	一〇圓四〇	一〇圓四〇	一〇圓四〇

▲大豆 强勢에잇는 滿豆는 上旬에 들어다시 昂騰, 滿州新大豆의 價格이 高騰한 買進이 가해하야 朝鮮豆에의 買氣 一面 産地出廻는 依然進捗하야 朝鮮豆는 上旬一圓二、三十錢가량 急騰을 보엿스나 ...

▲小麥 日本內地小麥 製粉側의 買氣가 不動하고 一冊要職 ...

時勢	上旬	中旬	下旬
龍山	一一圓〇三	一一圓〇三	一一圓〇三
津長	一一圓〇〇	一一圓〇〇	一一圓〇〇

▲綿絲布 日本內地市勢가 不拘하고 朝鮮內 ...

時勢	上旬	中旬	下旬
京義沿線	三圓六〇	三圓六〇	三圓六〇

▲砂糖 供給數量 不足으로 上向하얏스나 下旬은 商工省의 糖價抑制의 示達에 愼重의 狀態로 越月하얏다

時勢	上旬	中旬	下旬
三A	一六圓七〇	一六圓七〇	一六圓七〇
扇面	二三圓	二三圓	二三圓

▲金融 米穀資金年末決濟資金等으로 金融은 一時 硬化하얏스나 平穩히 越年하얏다 그런데 府內組合銀行月末帳尻는 預金總額 一一三六、一〇四千圓 貸出總額一三八、三三五千圓으로 前月末에 比하야 預金一千百六十四萬五千圓의 增加 貸出 二百二十八萬三千圓의 減少이다

總督府에는 米穀局新設

米穀調查經理의三課

十月末頃實現?

米穀統制의 根本對策으로 販賣組合을 中心으로한 自治管理案이 實施되야 朝鮮總督府에서 이것을 實行할 境遇에 必要한 生産高 在米高 移動米의 正確한 調査機關을 設置하는 同時에 自治的統制를 가이게하라고 總督府에 移鮮米穀需給特別會計를 設置하야 季節買上또는 賣渡를 實施할 意向인데 此等의 事務는 米穀局에서 統率할 計畫으로 新局設置에 伴하는 豫算의 編成을 빨리하고 잇다 豫算總額은 約六十萬圓에 達할 모양으로 明年度追加豫算으로 計上키로되엇다 그러고 米穀局의 編成은 米穀, 調査, 經理의 三課로 되며 米穀課에서 米穀統制에 關한 一切事務를 取扱하고 調査課에서 生産高, 在米高, 移動米와 生産費의 調査事務를 取扱하고 또 經理課에서는 米穀需給特別會計 其他 一般經理事務를 取扱키로 되엇다

製造煙草賣渡高

【專賣局調査】 十二月分製造煙草賣渡高는 合計三百六十九萬七千八十九圓으로 前年同期에 比하야 ...

今日財界 (十日)

米 (東京 先限 …) [illegible]

株 (東新 … 大新 … 日産 …) [illegible]

商品 (大阪綿糸 … 大阪人絹 … 大阪砂糖 …) [illegible]

金 (市中金塊 …) [illegible]

朝鮮工業者大會 今年釜山에서

朝鮮工業協會에서는 十七日午後四時부터 定例理事會를 열고 十年度全朝鮮工業者大會開催에 關한件에 對하야 協議한바 今年度大會開催地로서는 釜山側의 希望도 잇서서 結局 釜山으로 決定할 모양이라고 한다

米日爲替小高

【京城九日發聯合】 九日의 米日爲替는 前日에 比較하면 賣二十八弗七十三仙으로 六仙高 買二十八弗七十一仙으로 六仙高

▲東京爲替(十日)

對米	賣	二十八弗十六分九
	買	二十八弗十六分十一
對英	賣	一志二片十六分
	買	一志二片丁度

▲大阪爲替(十日)

對米	賣	二十八弗四分三
	買	二十八弗十六分五
對英	賣	一志二片十六分十五
	買	一志二片丁度

日蘭海運 會商開催

二十五日부터

【大阪電話聯合】 延期에 延期를 거듭하든 日蘭海運會商은 九日 잡아나 蘭側의 提案에 依하야 今月二十五日 午後二時부터 神戶에서 열기로되엇는데 右會商은 잡아차 트마이야氏를 席에하야 沿岸航路問題도 한가지로 協議할 意向이 잇는 모양인데 日本船舶側으로서는 이것을 回避하라고 會議는 劈頭부터 相當한 波瀾이 잇슬 모양이라고한다

商況 (十日)

株 細刻裡에 式 不變

前場保合

一段戾의 程度이오 眞正한 好轉이 難期인 市勢는 今前場도 依然 重荷이다가 結局 昨後止에 比하야 日産百二圓七十錢에 四十錢高 東新百三十九圓八十錢에 三十錢低 大新八十九圓八十錢에 十錢高 安取八圓八十錢과 九圓 朝新二十九圓三十錢에 十錢高 ...

▲東新 一三九(八)　▲日産 一〇二(七)　▲大新 八九(八)

後場不變

後場은 入組 三百萬圓臺로 東新百三十九圓九十錢, 大新八十九圓四十錢, 日産百二圓十錢, 朝新二十九圓三十錢에 保合寄後束

材料歸趨重視 戾賣物로壓迫

錯雜한 內外不安材料가 山積한만큼 高値는 戾賣物로 壓迫되고 擧商에 活氣가 업는터인데 一部에는 …

市場大感

金買上價格引上說等도 나와서 日産先驅로 反戾되엇지만 目前에 여러가지 큰 材料가 걸처잇는 만큼 … 買氣가 積極化하지 못하는모양 ▲그러면 閑散한 保合으로 結局은 갑이 떠러저야만 하겟고 그런後에야 만 비로소 轉換도 可期?▲조곰 지나면 議會가 開幕되어 解散 非解散으로 또 一場을 성하겟고 國際不安과 아울러 신중한 만큼 업가 十上八九이나 만큼 미리 따

實物前場取引

賣買高 二百八十枚

▲東京電燈 … ▲大同電力 … ▲同新 … ▲三菱重工業 … ▲日滿亞麻 … ▲三越 … ▲日滿 … ▲東邦電力 … ▲朝鮮製鍊 … ▲帝麻新 … 日本鑛業 …

轉換은何時? 過落이事必要

昨年부터 新春에 直하야 外交關係, 社會不安等으로 아주 氣勢를 反轉하고서 低迷이엇고 一段戾나 氣勢을 順調하야 積極的으로 人氣를 換하려고 發見할 수 업는 것이 實情인데 이러한 境遇에는 價格에 依하야 動搖를 바들수 박게 업스니 卽 過落의 程度로까지 떠러저야 할것으로 그것이 大段히 必要하다. 이런 後에 轉換되면 樂觀 材料도 사람의 눈에 들어오게될것이다 大部分의 諸會社가 아직 餘裕綽綽하게 現在의 配當을 繼續할 수 잇는 것과 低金利 趨勢의 顯著한것과 北滿鐵道讓渡의 成立에 近乃至는 米國景氣가 一九二五年 恐慌以後 가장 性質이 조흔 動勢이 잇스니 大局은 依然 好轉을 期待할 수 잇다 …

東京國債市況

【東通東京電話】 預金利下의 豫想과 連日에 直한 低金利 豫想으로 買人氣가 强하고 佛貨의 五十錢高 비롯하야 國債 十錢乃至十五錢高 米貨各三十錢高로 昂騰을 演하얏다

甲五分利	一〇二、五五
一回四分利	九九、〇〇
二回四分利	九九、〇〇
佛貨四分利	一八六、四〇

期 米 後場突然 上進

前場閑散

昨後場 阪地三十圓六十六錢止와 共히 二十八圓이다

▲內外不安이 엄는것이 아니오 容易히 好轉될 것갓지는 안치만 生絲暴騰 爲替低落, 金利大勢軟化等을 不拘코 不安에 질슴려 弱氣一貫이 반드시 可타하기 어려운 때문 ▲그리고 新規로 賣進하라는말은 아니라 떠러저 못는것이 若何? ▲그러나 …

米 買上成績을 發表하게

今月午後에는 問題의 買上成績을 發表하게 되엇다 市勢는 그結果에 依하야 一波紋을 惹起?▲市勢는 旣히 買上의 行動을 一巡하엿스니 又復 易騰하기도 難하거니와 萬一 成績이 不良한때는 一段反落을 免치못할 모양 ▲正米의 事情은 日本內地의 買注文이 依然 稀薄하야 正米市場은 더욱 閑散 ▲그리는 反面에 地方의 賣急物은 稍稍集積하야 不知中 壓迫을 加하는 光景 ▲同時에 期近의 賣物도 一段反落하는 모양이니 아마도 易騰키 難할 뜻 ▲前途大勢야 누구라서 易騰을 否定하라마는 市勢란 반드시 一擧騰上으로 올르지 못할것을 記憶하여 둘일▲昨年 一年을 두고 그 退尺進으로 易騰하엿스니 此邊의 一段反落은 참아리 當然

後場上進

後場은 二十八圓六十六錢으로 … 三十二錢에 … 上進을 … 阪地 …

買上成績期待 그發表果如何

政府米五十八萬石 買上은 去七日에 保證金을 受付하고 今十日에 그成績을 發表하게 되엿다 그동안 遮市되엿던 期米도 買上價格 申請數量과 地方에 依하야 申請數量에 達하엿다는 說도 잇다 何如間 本日午後에는 政府로부터 買上의 決議를 發表하게 되엇는데 그 發表를 繼하야 市勢는 一轉機를 이룰 모양이다 多하다할지라도 政府의 方針如何에 依하야 決定될 것임으로 반드시 買上成績이 良好하다고 할수업스며 그 反映으로 成績이 良好하다면 買上價格이 고만 이상의 低騰할것으로 그 發表는 左右間 可關心하자는 안음것갓다

期近더욱頭重 賣繫物增加로

朝鮮의 正米事情은 愼重하고 … 持米側으로서는 日本內地의 買注文이 稀薄하기 때문에 … 그대로 해빙에도 … 持久的 方針을 取하지 못하는 貧急物이 現出하게되여 從하야 期近의 賣繫物이 現出하야 騰勢를 挫折하고 잇습으로 前途大勢는 凶作의 本格的 行動을 加하다할지라도 今日의 現象으로는 …

各地正米

京城靜重 定期의 伸悩로 買氣不振이오 市況不引立의 氣重이엇다 九(?)三等二七、二〇 一等白米二八、八〇 四等二七、一〇

仁川底堅 新春以來 傍觀人氣이엇스나 産地가 底堅한 反面實需側의 買漁도 散見되어 强堅이엇다 ㊂三等二七、四〇 四等二七、一〇 一等白米 二、二〇

釜山下押 前日 同樣 常用日의 取引이 繼續되어 午前中 四千三百三十六俵의 取引이 잇고 市勢保合일에 閑散好調로 下押氣味이오 ㊂三等二七、六〇 四等二七、二〇 一等白米 二、二〇

大邱小締 産地及 淸算의 下落과 突當側의 買氣가 相當히 旺盛함으로 底堅한 人氣이엇스나 … 分引締模様 三等二七、〇 四等二 … 五錢乃至十錢低

南浦强底 産地는 買上模様을 보고 一般으로 賣物이 薄하고 市勢도 底堅한 人氣를 示하얏다 ㊂三等二七、三〇 四等二七、一〇 一等白米 一〇、九〇

群山保合 淸算의 伸悩로 新規商談은 傍觀되고 人氣는 大體保合으로 正午喝은 ㊂三等二七、一〇 一等白米 …

木浦伸悩 産地側에는 相當한 買氣가 잇스나 定期伸悩로 一般은 保合 ㊂三等二八、六〇 四等二八、四〇 一等白米 二一、三〇

朝取期米收調高

[illegible]

金融 (十日)

海外經濟 / 朝鮮銀行券 / 日本銀行券 / 京城手形交換高 / 東京金利 / 大阪金利 / 金買入價 / 對外爲替

[illegible]

米穀 (十日)

京城正米 / 仁川正米 / 大阪正米標準價

[illegible]

商品 (十日)

京城綿糸布市勢 / 京城絲 / 日本麥粉市勢 / 大連特産市勢 / 滿洲商況 / 綿摔粘沖價

[illegible]

株式 (十日)

朝取短期 / 東京現株 / 東京短期 / 東京短期取組 / 大阪短期 / 大阪長期 / 朝取短期賣買高

[illegible]

期米 (十日)

朝取期米 / 新取賣買高 / 朝鮮內各地期米 / 大阪期米 / 東京期米 / 日本各地期米 / 大阪市在米高

[illegible]

商品 (十日)

大阪綿糸 / 大阪棉花 / 各地人絹 / 橫濱生絲 / 大阪砂糖 / 海外砂糖 / 仁川正粟

[illegible]

土金 石金 高價買入 正 京城明治町一丁目五五 正金商會 電話本局三六二六番

仁川期米 康益夏商店 仁川 海岸町

京城株式 金益證券株式會社 京城 黃金町